

brother®

TZ
TAPE

AV
LABELS

P-touch® 9500PC

Quick Reference (English)
Guide de référence rapide (Français)



Quick Reference (English)

Introduction

Thank you for purchasing the PT-9500PC.

The PT-9500PC (hereafter, referred to as “this machine”) is a label printer that enables you to easily print custom labels after it is connected to a computer.

This manual contains various precautions and basic procedures for using this P-touch. Be sure to read this manual before using the P-touch.

Afterward, keep this manual in a safe place for future reference.

Canadian Department of Communications Compliance Statement

This digital apparatus does not exceed the Class B limits for radio noise emissions from digital apparatus as set out in the interference-causing equipment standard entitled “Digital Apparatus”, ICES-003 of the Department of Communications.

Using this manual

The following Quick Reference is included with the PT-9500PC. Refer to the Quick Reference to use the PT-9500PC as necessary.

Manual	Quick Reference (this manual)	Software help files	CD-ROM User's Guide
For preparation and operation of the PT-9500PC and software installation	✓	Not Available	Not Available
Using P-touch Editor Version 4.0 for Windows	✓	✓	Not Available
Using P-touch Editor Version 3.2 for Macintosh	✓	✓	✓
Using P-touch Quick Editor	✓	✓	Not Available

GENERAL PRECAUTIONS



■ P-touch 9500PC

- The PT-9500PC is a precision machine. Do not drop the PT-9500PC or subject it to strong shocks.
- Do not grab and lift the PT-9500PC by the tape compartment cover. The cover could come off and the PT-9500PC could drop and be damaged.
- The PT-9500PC may malfunction if left near a television, radio, etc. Do not install the PT-9500PC near any machines that will cause electromagnetic interference.
- Keep the PT-9500PC out of direct sunlight.
- Do not use the PT-9500PC in extremely dusty areas, in areas with high temperatures or high humidity, or in areas where the PT-9500PC may freeze. The PT-9500PC may malfunction or stop operating.
- Do not clean the PT-9500PC with thinner, benzene, alcohol, or other organic solvents. The PT-9500PC finish may come off and the PT-9500PC case may be damaged. If dirty, clean the PT-9500PC with a soft, dry cloth.
- Do not leave any rubber or vinyl on top of the PT-9500PC for an extended period. The PT-9500PC may be stained.
- Do not place any heavy objects or objects containing water on top of the PT-9500PC. If water or any foreign object enters the PT-9500PC, contact the retail outlet where the PT-9500PC was purchased or your local authorized service center. If you continue to use the PT-9500PC with water or a foreign object in the PT-9500PC, the PT-9500PC may be damaged or personal injury could result.
- Do not touch the cutter. Personal injury could result. Take special care when the tape compartment cover is open when changing the tape.
- Do not insert any objects into or block the label outlet, AC adapter jack/socket, USB port, or serial port.
- Do not touch any metal parts near the print head. The print head is very hot during use and immediately after use. Do not touch directly with your hands.
- Use only the interface cables (USB interface cable, serial interface cable) included with the PT-9500PC.
- Use only genuine Brother accessories and supplies. Do not use any unauthorized accessories or supplies.

■ AC adapter

- Use only the AC adapter included with the PT-9500PC.
- If the PT-9500PC will not be used for an extended period, remove the power supply cord from the electrical outlet.

■ Tape (tape cassette)

- **Use only Brother TZ tapes or Brother/Avery AV labels with this machine. Do not use tapes that do not have the  or  mark.**
- Do not pull on the tape, otherwise the tape cassette may be damaged.
- If the label is attached to a wet, dirty, or oily surface, it may peel off easily. Before affixing the label, clean the surface where it will be affixed.
- Depending on the environmental conditions and the material, condition, roughness, and shape of the affixing surface, part of the tape may not be affixed properly or the label may peel off.
- In order to test the adhesive strength of the label or before using the label where safety is a particular concern, test the label by affixing a small piece of it to an inconspicuous area of the intended surface.
- If the label is used outdoors, ultraviolet rays, wind, and rain may cause the color of the label to fade and the ends of the label to peel off.
- Markings made with oil-based or water-based ink may be visible through a label affixed over them. To hide the markings, use two labels layered on top of each other or use a dark-colored label.
- Do not use empty tape cassettes.
- Do not expose the tape cassettes to direct sunlight, high temperatures, high humidity, or dust. Store in a cool, dark place. Use the tape cassettes soon after opening the tape cassette package.
- Note that Brother International Corp. does not assume responsibility for any damage, etc. arising from failure to follow the precautions listed.
- Avery® is a registered trademark of AVERY DENNISON CORPORATION.

■ **CD-ROM**

- Do not scratch the CD-ROM.
- Do not subject the CD-ROM to extremely high or extremely low temperatures.
- Do not put heavy objects on the CD-ROM or apply force to the CD-ROM.

■ **Regarding software use**

- The software contained on the CD-ROM is meant for use with the PT-9500PC only. It may be installed on multiple personal computers for use at an office, etc.

Table of Contents

1 Before use	9
Confirming the included accessories	10
PT-9500PC terms	12
Front view	12
Rear view	12
Lamp display	13
Preparations before creating labels	14
Connecting the PT-9500PC	15
Connecting to the power source	15
Connecting to a personal computer	16
Installing the tape cassette	20
Authorized tape	20
Installing the tape cassette.	20
Installing the collection tray	22
2 Installing the software	23
Types of software used	24
Using Windows	25
Installation precautions	26
Installing using basic setup	26
Installing P-touch Editor only	32
Installing P-touch Quick Editor only	33
Installing the printer driver only	35
Setting the personal computer and PT-9500PC baud rate	41
Uninstalling the software	44
Printer is no longer used	45
Using Mac OS 8.6-9.x	47
Installing P-touch Editor and the printer driver	47
Installing P-touch Quick Editor and the printer driver	49
Installing the printer driver only	50
Selecting the printer	52
Uninstalling the software	52
Using Mac OS X 10.1 or later	54
Installing P-touch Editor	54
Installing P-touch Quick Editor	57
Installing the printer driver.	59
Selecting the printer	62
Uninstalling the software	63
3 Creating labels: Windows version	67
Creating labels	68
Creating labels using P-touch Editor	69
Start P-touch Editor	69
Layout window	70
Creating a name badge	72
Printing the label you created	73
Using Help	74
Creating other types of labels	76

Creating labels using P-touch Quick Editor	77
Starting P-touch Quick Editor	77
Simple use	78
Other functions	78
After printing	82
Removing the label backing	82

4 Creating labels: Macintosh version 85

Creating labels	86
Creating labels using P-touch Editor	87
Starting P-touch Editor	87
Layout window	88
Creating a name badge	89
Label printing	90
Using the CD-ROM User's Guide	93
Creating labels using P-touch Quick Editor	95
Starting P-touch Quick Editor	95
Using P-touch Quick Editor	95
After printing	96

5 Appendix 97

Creating bar code labels	98
Bar code summary	98
Precautions for printing bar code labels	99
Changing the P-touch settings	100
Changing the USB ID mode	100
Using multiple computers	101
Changing the baud rate	101
Maintenance	102
Label is not printed clearly	102
Cleaning the cutter	104
Troubleshooting	106
Q & A	106
Product specifications	108
PT-9500PC	108
Operating environment	109
Accessories	110
Index	114

1

Before use

This chapter contains information that should be confirmed before using the PT-9500PC.

Confirming the included accessories	10
PT-9500PC terms	12
Preparations before creating labels	14
Connecting the PT-9500PC	15
Installing the tape cassette	20
Installing the collection tray.....	22

Confirming the included accessories

Open the box and confirm that the following items are included. If any item is missing or damaged, please contact the retail outlet where the PT-9500PC was purchased.

■ PT-9500PC

Label printer

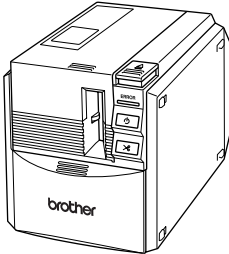

■ AC adapter (model AD-9000)

Connect to the power supply cord.

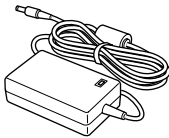

■ Power supply cord (AC 120 V)

Connect to an electrical outlet.

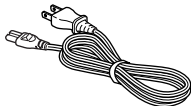

■ USB interface cable

Use this cable to connect the PT-9500PC to the USB port of a personal computer.

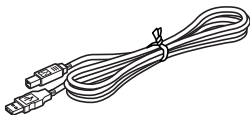

■ Serial interface cable

Use this cable to connect the PT-9500PC to the serial port of a personal computer.

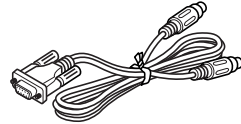

■ Tape cassette

This cassette contains the tape for the labels.

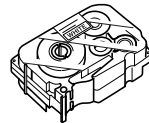

■ Label stick

Use when the backing of a printed label is difficult to remove. The label stick is installed inside the PT-9500PC tape compartment cover.

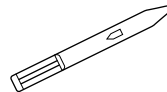

■ Collection tray

This tray collects the printed labels ejected from the PT-9500PC.

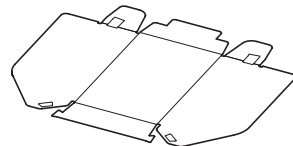

■ Quick Reference (this manual)

Keep for future reference.

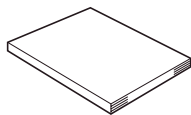
**■ CD-ROM**

The CD-ROM contains software, etc., to install on a personal computer.

**■ Tape catalog**

This catalog contains a list of tape cassettes designed exclusively for the P-touch series printers.

PT-9500PC terms

This section identifies the main PT-9500PC terms.

Front view

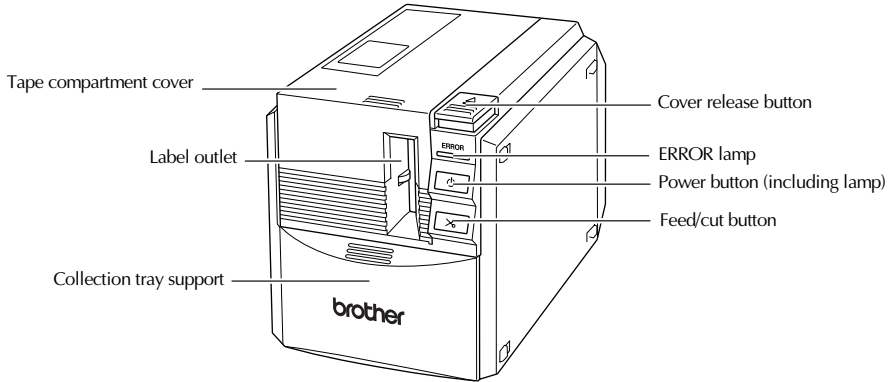

Note

- If the tape compartment cover is left open, dust will collect on the print head. Always close the cover.

Rear view

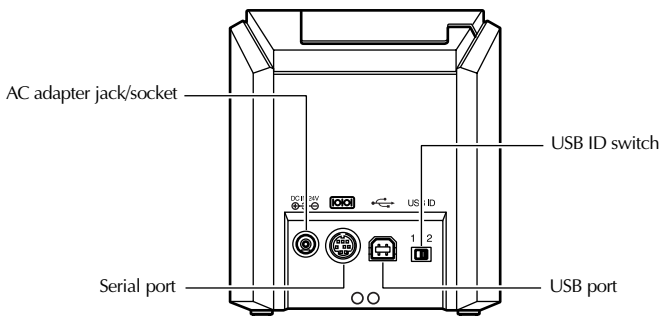

Note

- The USB ID switch is usually set to "2." For details, refer to "Changing the USB ID mode" (→ P.100).

Lamp display

The condition of the PT-9500PC can be determined by the power button lamp (green) and the ERROR lamp (red).

Lamp condition		Condition	Remedy
Power button (green)	ERROR lamp (red)		
Lit	Not lit	PT-9500PC standby condition	—
Flashing	Not lit	Receiving data	—
Flashing	Lit	Receiving data No tape cassette	Install the tape cassette and close the tape compartment cover.
		Receiving data Tape compartment cover is open.	Close the cover.
Lit	Lit	During PT-9500PC standby No tape cassette	Install the tape cassette and close the tape compartment cover.
		During PT-9500PC standby Tape compartment cover is open.	Close the cover.
Lit	Flashing	During printing No tape cassette Incorrect tape cassette	Install the correct tape cassette and close the tape compartment cover.
		During printing Tape compartment cover is open.	Close the cover.
		Empty tape cassette	Install a tape cassette containing tape and close the tape compartment cover.
		Transmission error	The PT-9500PC will return to standby after 5 seconds.
Lit	Flashing fast	Cutter error	Confirm that the tape is not jammed in the PT-9500PC. If necessary, turn the PT-9500PC off and on. If the ERROR lamp continues to flash, contact the retail outlet where the PT-9500PC was purchased or your local authorized service center.
		Roller holder error	
Lit	Flashing very fast	EEPROM error Circuit board error	Turn the PT-9500PC off and on. If the ERROR lamp continues to flash, contact the retail outlet where the PT-9500PC was purchased or your local authorized service center.

Preparations before creating labels

Before creating labels with the PT-9500PC, the following preparations are necessary.

Note

- The connection procedures are different depending on the operating system running on the personal computer and whether a serial connection or USB connection is used. For details, refer to "Installing the software" (→ P.23).

Installing the software

Install the printer driver to use the PT-9500PC as a printer with the personal computer and install the label design software. For details, refer to "Installing the software" (→ P.23).

Connecting the PT-9500PC

Connect the PT-9500PC to the power source and a personal computer.
For details, refer to "Connecting the PT-9500PC" (→ P.15).

Creating labels

After preparing the PT-9500PC, start creating labels.
For details, refer to "Creating labels: Windows version" (→ P.67) or "Creating labels: Macintosh version" (→ P.85).

Connecting the PT-9500PC

Connect the PT-9500PC to the power source and a personal computer.

Connecting to the power source

- 1 Connect the included power supply cord to the AC adapter.

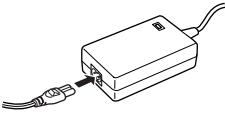

- 2 Insert the AC adapter connector into the AC adapter jack/socket on the back of the PT-9500PC.

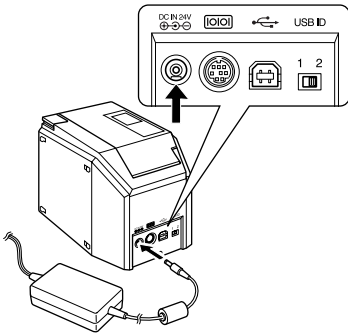

- 3 Plug the power supply cord into an electrical outlet (AC 120 V).

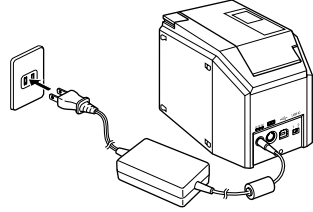

Note

- After using the PT-9500PC, remove the power supply cord from the electrical outlet and the AC adapter from the PT-9500PC and store for future use.
- When removing the AC adapter, do not pull the AC adapter cord. The wire in the AC adapter cord may break.
- Do not use any AC adapter other than the one included with the PT-9500PC. The PT-9500PC may malfunction.

Connecting to a personal computer

Connect the PT-9500PC to a personal computer using the included interface cables. The interface cables used to connect to a USB port and a serial port are different.

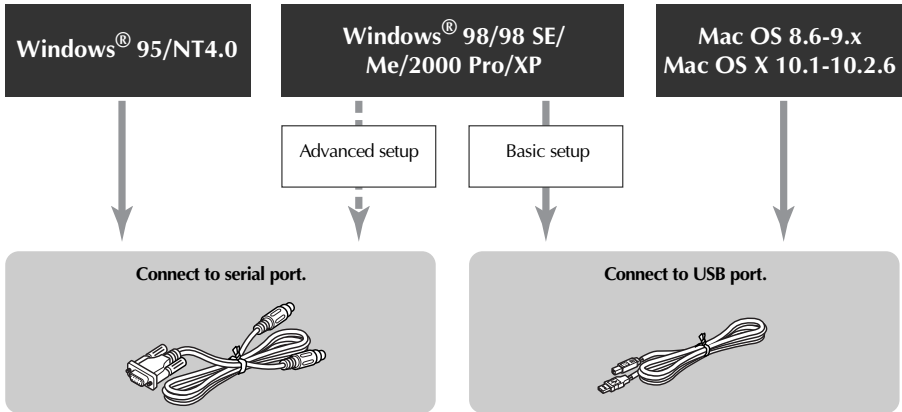

Note

- Do not connect both the serial interface cable and USB interface cable to the PT-9500PC at the same time. The PT-9500PC may malfunction.

Note

- Do not connect the USB interface cable to a personal computer until the software has been installed.

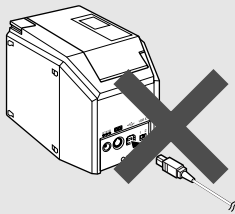

- If the USB interface cable is connected to a personal computer before the software is installed, the following dialog box will appear. Click [Cancel], and then remove the USB interface cable.

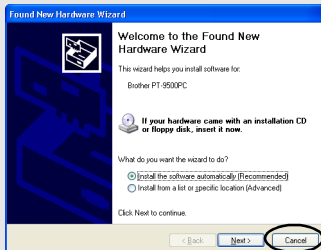

■ Connecting to a USB port

Follow the following procedures to connect the PT-9500PC to the USB port of a personal computer running Windows® 98/98 SE/Me/2000 Pro/XP using the “Basic setup” (→ P.26) or to the USB port of a Macintosh.

Note

- The USB interface cable is connected to a personal computer running Windows while the software is being installed and is connected to a Macintosh after the software has been installed. Do not connect the PT-9500PC to a personal computer until instructed to do so.

Note

- When making a USB connection through a hub, a proper connection may not be possible due to the type of hub used. If this occurs, connect the PT-9500PC to a personal computer directly with the USB interface cable.
- The PT-9500PC cannot be connected to the USB port of a personal computer running Windows® 95/NT 4.0. In this case, the PT-9500PC must be connected to the serial port.

1 Prepare the included USB interface cable.

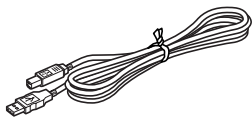

Connect to PT-9500PC USB port.



Connect to personal computer USB port.

2 Insert the plug on the end of the USB interface cable into the USB port on the back of the PT-9500PC.

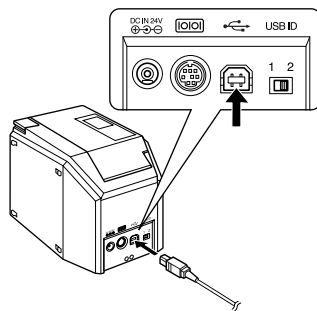

3 Insert the plug on the end of the USB interface cable into the USB port on the personal computer.

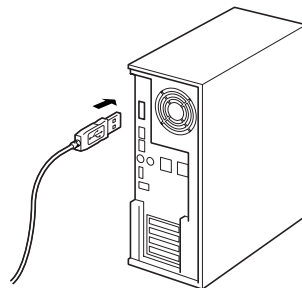

- The location of the USB port varies according to the personal computer. For details, refer to the instruction manual for the personal computer.

Note

- To use the PT-9500PC, the software must be installed on the personal computer. Proceed to “Installing the software” (→ P.23).

■ Connecting to a serial port

A personal computer running Windows® 95/NT 4.0 must be connected to the serial port. To connect to personal computers running Windows® 98/98 SE/Me/2000 Pro/XP using the serial port, select “Connecting to a serial port” (→ P.36).

Note

- When the USB interface cable is connected to the PT-9500PC, the serial port cannot be used for communication. Remove the USB interface cable from the PT-9500PC.
- When connecting the PT-9500PC to a personal computer using a serial connection, connect the PT-9500PC to the personal computer with the serial interface cable before installing the software.
- The serial ports (RS-232C) of some computers are shaped so that the serial interface cable cannot be connected. In this case, use a commercially available adapter.
- Macintosh computers cannot be connected to the serial port of the PT-9500PC.

1 Prepare the included serial interface cable.

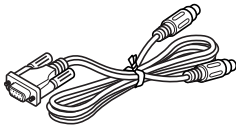

Connect to PT-9500PC serial port.

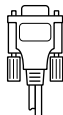

Connect to personal computer serial port.

- 2 Make sure that both the PT-9500PC and the personal computer are turned off. If the power is on, turn them off.
- 3 Insert the plug on the end of the serial interface cable into the serial port on the back of the PT-9500PC.

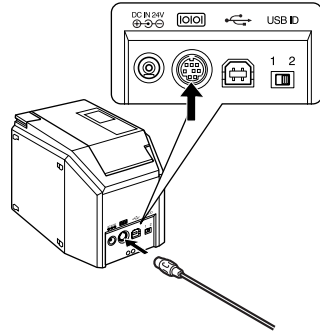

- 4 Insert the plug on the end of the serial interface cable into the serial port on the personal computer.

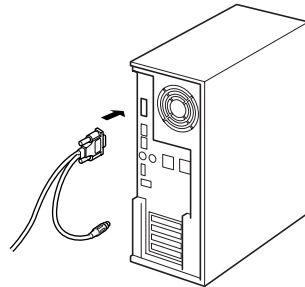

- The location and shape of the serial port varies according to the personal computer. For details, refer to the instruction manual for the personal computer.

- 5** Press the power button on the PT-9500PC.

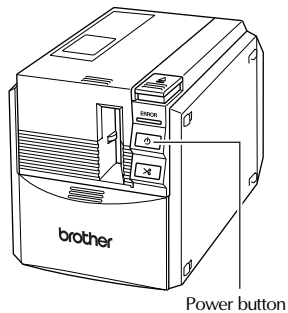

→The power button will light (green).

- 6** Turn on the computer.

Note

- To use the PT-9500PC, the software must be installed on the personal computer. Proceed to “Installing the software” (→ P.23).

Installing the tape cassette

This section lists the types of tape that may be used with the PT-9500PC and explains the procedures to install the tape cassettes.

Authorized tape

The types of tape that may be used with the PT-9500PC are listed below.

■ TZ Tapes

- Standard Laminated Tape
- Standard Non-Laminated Tape
- Strong Adhesive Tape - Laminated
- Flexible ID tape - Laminated
- Security Tape - Laminated
- Fabric Iron-On Tape - Non-Laminated

■ AV Labels

Note

- For details on the tapes, refer to "Accessories" (→ P.110).

Installing the tape cassette

This section explains the procedures to install the tape cassette.

- 1 Remove the stopper on the tape cassette.

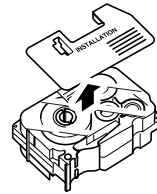

- Note that some tape cassettes may not have stoppers.

- 2 Press the cover release button and open the tape compartment cover.

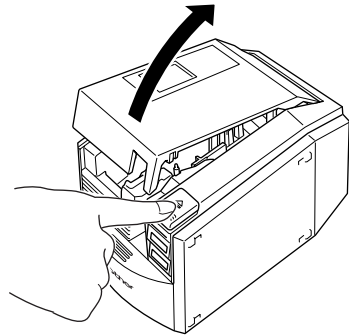

- 3 Check the tape cassette.**
Make sure that the end of the tape is not bent and that it is routed correctly through the tape guides.

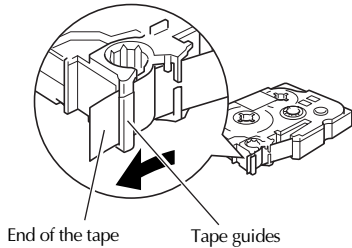

- 4 Install the tape cassette.**
Be sure to install the tape cassette in the correct direction.

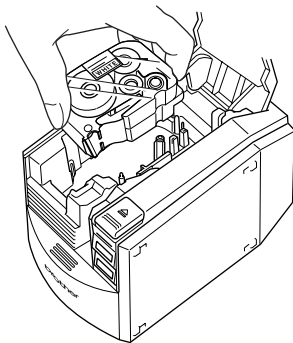

- 5 Close the tape compartment cover.**

- 6 Press the power button on the PT-9500PC.**

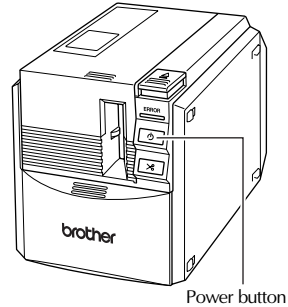

→ The power button will light (green).

- If the tape compartment cover is not completely closed or if the tape cassette is not installed correctly, the ERROR lamp will light. In this case, repeat the procedure from step 2.

- 7 Press the feed/cut button.**

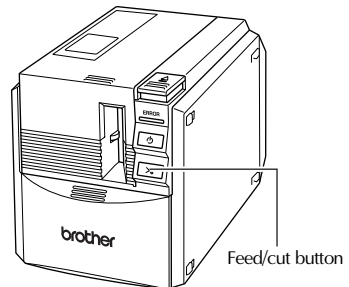

→ Remove the tape slack.

Note

- If no additional operation is performed within 10 minutes after printing a label, the roller holder will automatically release and a sound may be produced. Due to this function, the tape cannot be removed if the AC adapter is removed from the PT-9500PC with the PT-9500PC turned on because the roller holder will not be released. Always turn off the PT-9500PC before removing the AC adapter from the PT-9500PC.

Installing the collection tray

Install the collection tray. The collection tray is used to collect labels ejected from the PT-9500PC. Use the collection tray when printing a lot of labels, etc.

- 1 Assemble the collection tray.**
Refer to the illustrations below to assemble the collection tray.

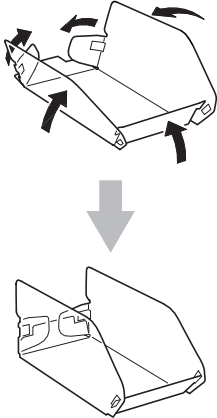

- 2 Open the collection tray support.**

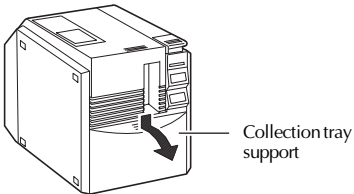

- 3 Install the collection tray to the PT-9500PC.**
Refer to the illustrations below to install the collection tray.

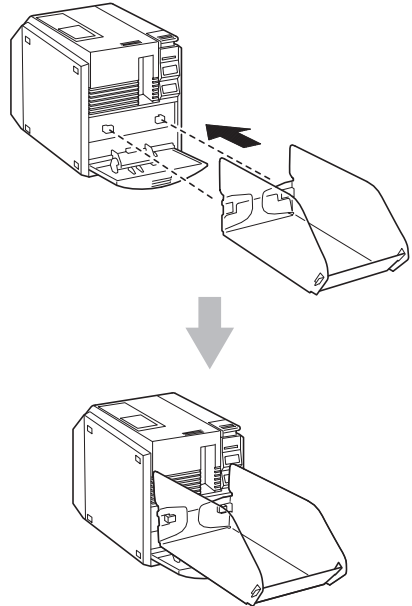

2

Installing the software

This chapter contains the procedures to install the necessary software to operate the PT-9500PC.

Types of software used	24
Using Windows	25
Using Mac OS 8.6-9.x	47
Using Mac OS X 10.1 or later	54

Types of software used

To use the PT-9500PC, the following software must be installed on the personal computer. Refer to the pages listed below for the type of operating system running on the personal computer.

Software	P-touch Quick Editor	P-touch Editor	Printer driver
OS	Software to print labels using simple operations.	Software to create labels with various designs.	Software to enable the personal computer to use the PT-9500PC as a printer.
Microsoft® Windows® 98 Microsoft® Windows® 98 SE Microsoft® Windows® Me Microsoft® Windows® 2000 Pro Microsoft® Windows® XP	✓	✓ (Ver. 4.0)	USB connection Serial connection*1
Microsoft® Windows® 95 Microsoft® Windows® NT® 4.0	Not Available	✓*2 (Ver. 4.0)	Serial connection*3
Mac OS 8.6 to 9.x	✓	✓ (Ver. 3.2)	USB connection*4
Mac OS 10.1 to 10.2.6	✓	✓ (Ver. 3.2)	USB connection*4

*1 Select Basic setup for a USB connection and select Advanced setup for a serial connection.

*2 When using Windows NT® 4.0, the P-touch Editor clip art cannot not be used if Internet Explorer 5.5 or later is not installed.

*3 USB connection cannot be used.

*4 Serial connection cannot be used.

Using Windows

This section contains the procedures to install the software on personal computers running Windows® 95/98/98 SE/Me/NT 4.0/2000 Pro/XP.

The software is installed separately. Follow these procedures to install/uninstall the printer driver and when connecting the PT-9500PC to a computer running Windows® 98/98 SE/Me/2000 Pro/XP using a serial connection.

Advanced setup

Insert the CD-ROM into the CD-ROM drive and begin setup.



Basic setup

The printer driver and the editing software are installed together

Select the software to install.



When installation is complete, click [Close].

Driver

P-touch Quick Editor

P-touch Editor

Windows® 95/NT 4.0 is not supported

P-touch Quick Editor installation

P-touch Editor installation

Printer driver installation for serial connection

P-touch Editor installation

Select the editing software.



P-touch Quick Editor

P-touch Editor

Printer driver installation for USB connection

P-touch Quick Editor installation

P-touch Editor installation

Select connection method.



Windows® 95/NT 4.0 is not supported

When using PS-9000

USB interface cable

Serial connection

Network connection

PT-9500PC is connected to the personal computer during installation.

Printer driver installation for USB connection

Printer driver installation for serial connection

Printer driver installation for network connection

Setup is complete.

Installing the software

Installation precautions

When installing the software on a personal computer, note the following precautions according to the operating environment used.

■ Connecting to a USB port

Do not connect the USB interface cable to the personal computer until the software has been installed.

If the USB interface cable is connected to a personal computer before the software is installed, the following dialog box will appear. Click [Cancel], and then remove the USB interface cable.

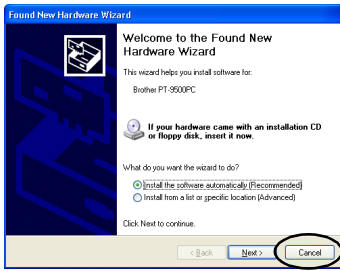

■ Connecting to a serial port

When connecting the PT-9500PC to a personal computer using a serial connection, connect the PT-9500PC to the personal computer with the serial interface cable before installing the software.

For details, refer to “Connecting to a personal computer” (→ P.16).

■ Using Windows® NT 4.0/2000 Pro

When installing the software, log on using a user name with administrator authority.

■ Using Windows® XP

When installing the software, log on using a user name with computer administrator authority.

Installing using basic setup

To enable the personal computer to use the PT-9500PC, install P-touch Editor 4.0, to design labels, and the printer driver software.

Install P-touch Editor, and then install the printer driver.

Note

- Depending on the operating system running on the personal computer, it may be necessary to restart the personal computer during installation. After restarting the personal computer, log on using the same user name and continue the installation.
- If a network printer is to be installed, please use the advanced setup function.
- When installing only the printer driver, refer to “Installing the printer driver only” (→ P.35).
- The examples of dialog boxes from Windows® XP are used in this guide. The installation procedures for personal computers running other operating systems are basically the same.

1 Start the personal computer, and then insert the CD-ROM into the CD-ROM drive.

→ The Brother Select Language dialog box appears.

- It may take a short time until the Brother Select Language dialog box appears.
- If the Brother Select Language box does not appear, double-click the My Computer icon, and then double-click the P-touch icon.

- 2** Select the desired language, and then click [OK].



- 3** Click the button for Basic setup.

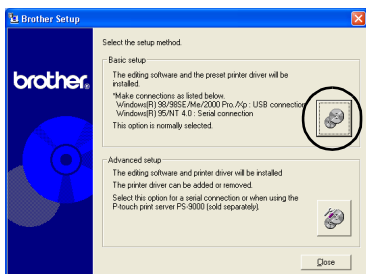

→The dialog box to select the software to install appears.

- 4** Click the button for P-touch Editor or P-touch Quick Editor.

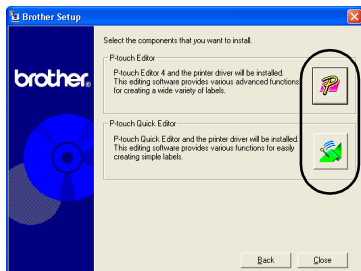

- P-touch Quick Editor cannot be used with computers running Windows® 95/NT 4.0.

→The installation preparation begins.

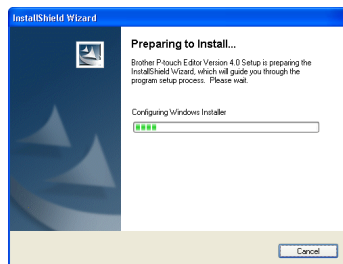

If P-touch Quick Editor is selected, refer to steps **4**-**9** in “Installing P-touch Quick Editor only” (→ P.33). Then, proceed to step **12** (→ P.29).

→When the preparation is complete, the InstallShield Wizard dialog box appears with the message “Welcome to the InstallShield Wizard for Brother P-touch Editor Version 4.0.”

- 5** Read the contents, and then click [Next].

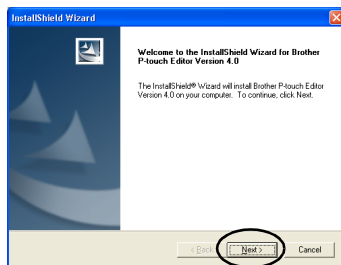

→The License Agreement dialog box appears.

6 Read the license agreement carefully, and then click [Yes].

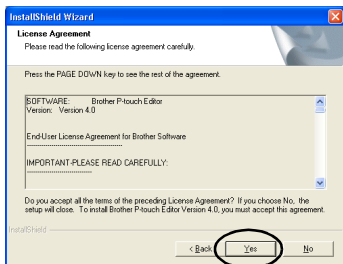

→The Customer Information dialog box appears.

7 Type the User Name and the Company Name, and then click [Next].

Click “Only for me (system)” if the only person authorized to use this software is the person whose user name and password were used to logon when the computer was started.

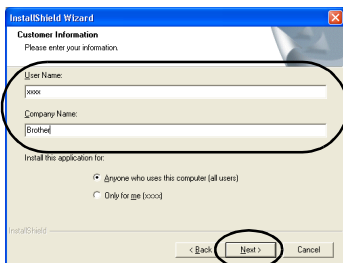

→The Choose Destination Location dialog box appears.

8 Select the destination folder where the files will be installed, and then click [Next].

To select another destination folder, click [Browse].

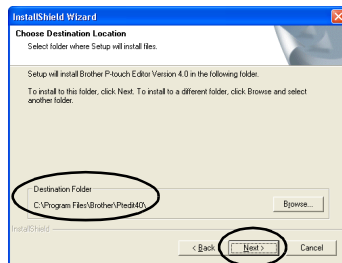

→The Setup Type dialog box appears.

9 Select the type of setup you prefer, and then click [Next].

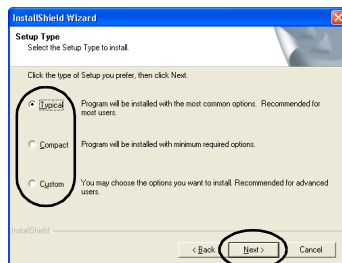

The following items will be installed.

- Typical**
P-touch Editor, P-touch Library, Western-language fonts, Symbol fonts, Help, Clip Art, Auto Format Templates, and Layout style will be installed.
- Compact**
Only P-touch Editor and the clip art will be installed.
- Custom**
Click [Next] and select the items you want to install on the Select Features dialog box.

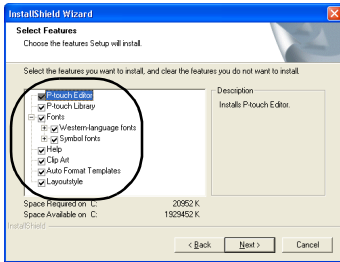

→ The Add shortcut dialog box appears.

10 Specify where to add shortcuts for P-touch Editor, and then click [Next].

To add no shortcuts, clear all of the check boxes.

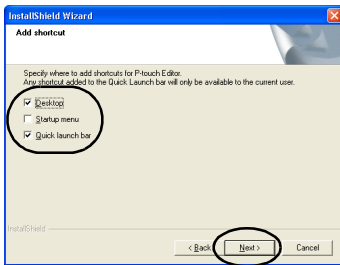

→ The Start Copying Files dialog box appears.

11 Review the settings, and then click [Next].

If you want to review or change any settings, click [Back].

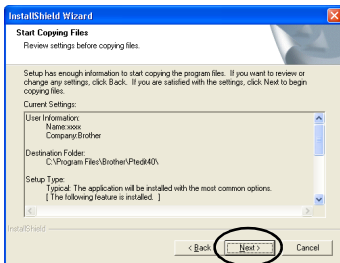

→ The Install Driver dialog box appears.

12 Select "Yes, install the printer driver.", and then click [Next].

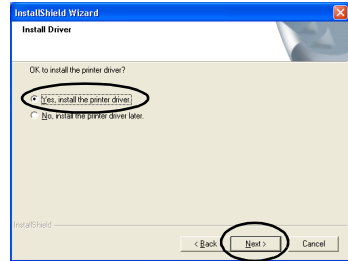

If P-touch Quick Editor was selected in step 4, the following Question dialog box appears. Click [Yes].

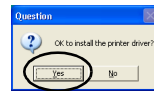

When connecting to a personal computer running Windows® 95/NT 4.0, proceed to step 5 in the "Connecting to a serial port" section of "Installing the printer driver only" (→ P.37).

→ The Confirmation dialog box appears.

13 Confirm the contents, and then click [OK].



- This dialog box may not appear depending on the operating system running on the personal computer.

→ The Driver Setup (Brother PT-9500PC) dialog box appears.

14 Click [Next].

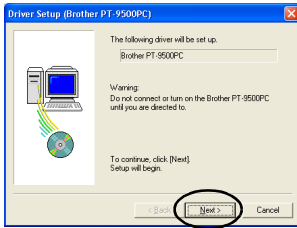

→The setup preparation begins.

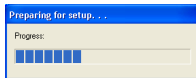

→When the preparation for setup is complete, you will be instructed to connect the PT-9500PC to the personal computer.

15 Connect the PT-9500PC to the personal computer with the USB interface cable, and then turn on the PT-9500PC.

For details, refer to “Connecting to a personal computer” (→ P.16).

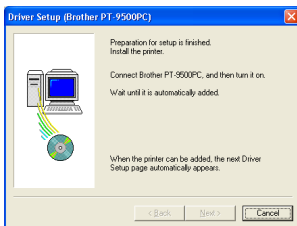

When connecting to a personal computer running Windows® 98/98 SE/Me/2000 Pro, proceed to step **19** (→ P.31).

→If the personal computer detects that the PT-9500PC is connected, The Found New Hardware Wizard dialog box appears.

16 Select “Install the software automatically (Recommended),” and then click [Next].

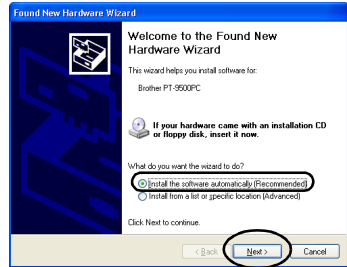

→The necessary programs will be detected.

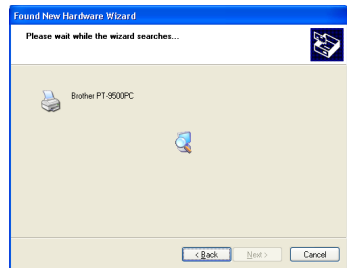

→The Hardware Installation dialog box appears.

17 Click [Continue Anyway].



• This software has no compatibility problems with Windows® XP and can be used.

→Driver installation begins.

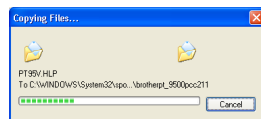

→When installation is complete, the Completing the Found New Hardware Wizard dialog box appears.

18 Click [Finish].



→The Driver Setup (Brother PT-9500PC) dialog box appears again.

19 Click [Finish].

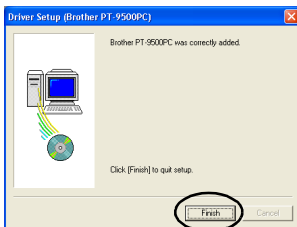

→The Setup Status dialog box appears and installation of P-touch Editor begins.

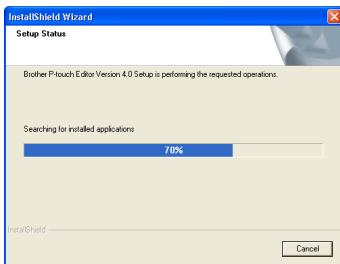

If P-touch Quick Editor is selected in step **4**, refer to steps **10-11** in "Installing P-touch Quick Editor only" (→ P.34).

→The User Registration dialog box appears.

20 Select "Yes, display the page.", and then click [Next].

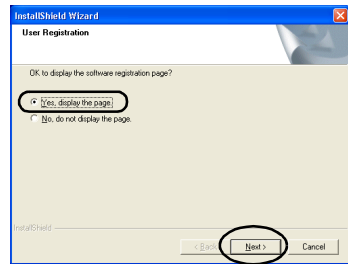

→When the P-touch Editor installation is complete, the InstallShield Wizard Complete dialog box appears.

21 Click [Finish].

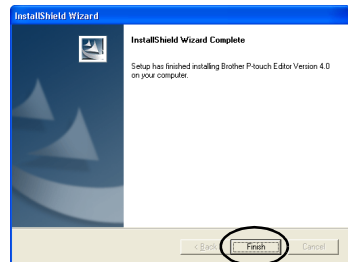

→Installation is complete.

When installing P-touch Quick Editor, proceed to "Installing P-touch Quick Editor only" (→ P.33).

When creating a label, proceed to "Creating labels: Windows version" (→ P.67).

Installing P-touch Editor only

Install P-touch Editor 4.0 to design labels.

1 Start the personal computer, and then insert the CD-ROM into the CD-ROM drive.

→The Brother Setup dialog box appears.

- It may take a short time until the Brother Setup dialog box appears.
- If the Brother Setup dialog box does not appear, double-click the My Computer icon, and then double-click the P-touch icon.

2 Select the desired language, and then click [OK].

3 Click the button for Advanced setup.

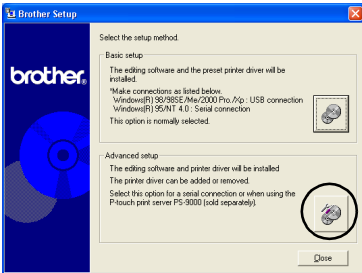

→The dialog box to select the software to install appears.

4 Click the button for P-touch Editor.

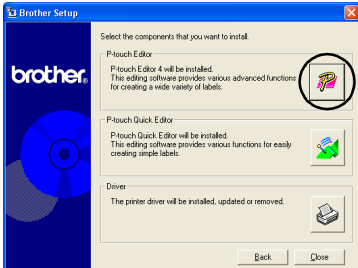

5 Follow the instructions on each dialog box and start installation.

Refer to steps 5-11 in "Installing using basic setup" (→ P.27).

→The User Registration dialog box appears.

6 Select "Yes, display the page.", and then click [Next].

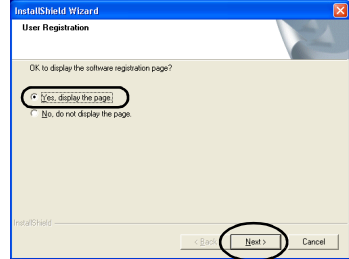

→The InstallShield Wizard Complete dialog box appears.

7 Click [Finish].

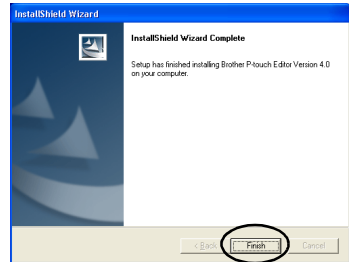

→P-touch Editor will be installed and the dialog box in step 3 appears again.

When installing the printer driver as well, proceed to step 4 in "Installing the printer driver only" (→ P.36).

Installing P-touch Quick Editor only

Install P-touch Quick Editor to design labels using simple operations.

Note

- P-touch Quick Editor cannot be used with computers running Windows® 95/NT 4.0.

1 Start the personal computer, and then insert the CD-ROM into the CD-ROM drive.

→The Brother Setup dialog box appears.

- It may take a short time until the Brother Setup dialog box appears.
- If the Brother Setup dialog box does not appear, double-click the My Computer icon, and then double-click the P-touch icon.

2 Select the desired language, and then click [OK].

3 Click the button for Advanced setup.

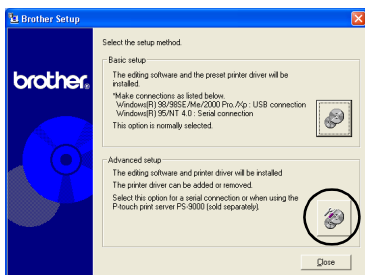

→The dialog box to select the software to install appears.

4 Click the button for P-touch Quick Editor.

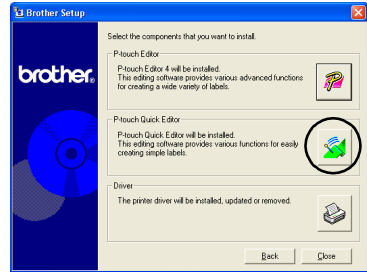

→The installation preparation begins.

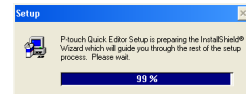

→When the preparation is complete, the Welcome dialog box appears.

5 Read the contents, and then click [Next].

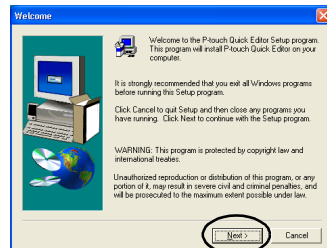

→The User Information dialog box appears.

- 6** Type your name and company name in Name and Company respectively, and then click [Next].

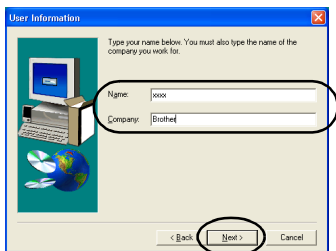

→The Registration Confirmation dialog box appears.

- 7** Confirm that the name and company name are correct, and then click [Yes]. To correct the registration information, click [No].

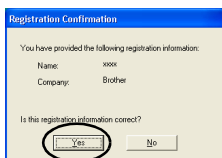

→The Choose Destination Location dialog box appears.

- 8** Select the destination folder where the files will be installed, and then click [Next]. To select another destination folder, click [Browse].

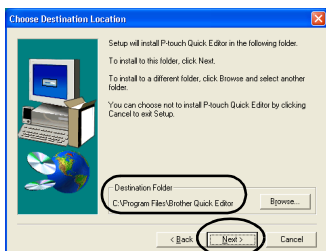

→The Setup dialog box appears and installation begins.

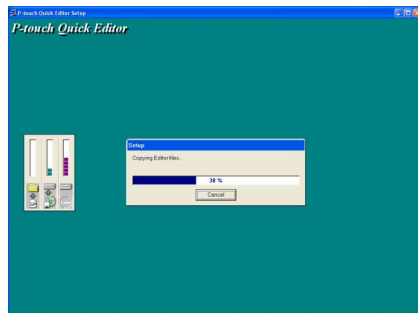

→During installation, the Add shortcut dialog box appears.

- 9** Specify where to add shortcuts for P-touch Quick Editor, and then click [Next]. To add no shortcuts, clear all of the check boxes.

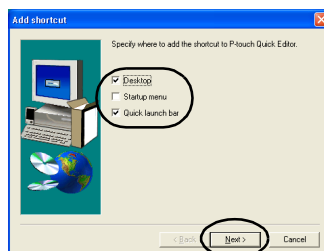

→The Setup Complete dialog box appears.

- 10** Remove the CD-ROM from the CD-ROM drive.

- 11** Click “Yes, I want to restart my computer now.”, and then click [Finish].

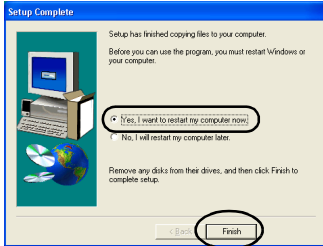

→ Installation of P-touch Quick Editor is complete, and the personal computer will restart.

Installing the printer driver only

When installing the printer driver only, follow the following steps.

■ Connecting to a USB port

- 1 Start the personal computer, and then insert the CD-ROM into the CD-ROM drive.**
 - The Brother Setup dialog box appears.
 - It may take a short time until the Brother Setup dialog box appears.
 - If the Brother Setup dialog box does not appear, double-click the My Computer icon, and then double-click the P-touch icon.

- 2 Select the desired language, and then click [OK].**

- 3 Click the button for Advanced setup.**

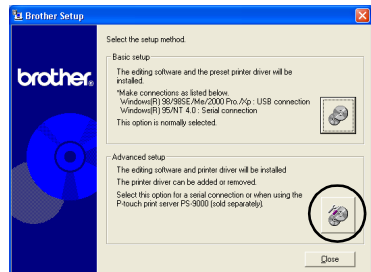

→ The dialog box to select the software to install appears.

4 Click the button for Driver.

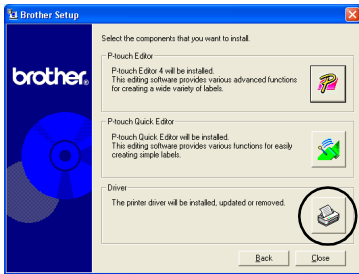

→The Driver Setup dialog box appears.

5 Select “USB cable”, and then click [OK].

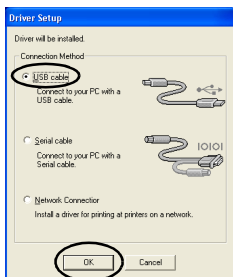

→The Confirmation dialog box appears.

6 Follow the instructions on each dialog box and start installation.
Refer to steps **13** - **19** in “Installing using basic setup” (→ P.29).

→The Driver Setup (Brother PT-9500PC) dialog box appears.

7 Select “Yes, restart immediately”, and then click [Finish].

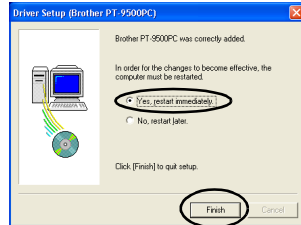

→Installation of the printer driver is complete, and the personal computer will restart.

■ Connecting to a serial port

Note

- When installing the PT-9500PC to the serial port of a personal computer running Windows® 98/98 SE/Me/2000 Pro/XP, install the printer driver according to following steps.

1 Start the personal computer, and then insert the CD-ROM into the CD-ROM drive.

→The Brother Setup dialog box appears.

- It may take a short time until the Brother Setup dialog box appears.
- If the Brother Setup dialog box does not appear, double-click the My Computer icon, and then double-click the P-touch icon.

2 Select the desired language, and then click [OK].

3 Click the button for Advanced setup.

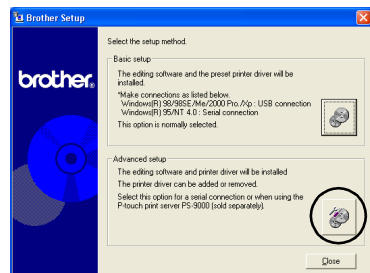

→The dialog box to select the software to install appears.

4 Click the button for Driver.

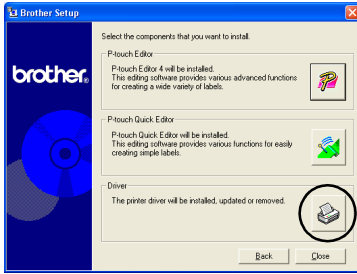

→The Driver Setup dialog box appears.

5 Select “Serial cable”, and then click [OK].

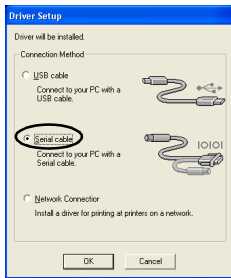

→The Driver Setup (Brother PT-9500PC) dialog box to indicate setup will begin appears.

6 Select “Install”, and then click [Next].

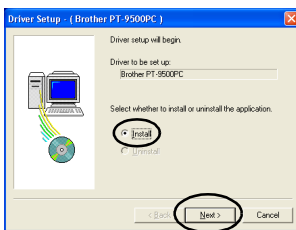

→The dialog box to select the port that the PT-9500PC will be connected to appears.

7 Select the port that the PT-9500PC will be connected to, and then click [Next].

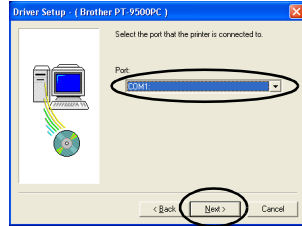

→The dialog box to confirm the installation information appears.

8 Confirm that the driver and port are correct, and then click [Next]. To correct the installation information, click [Back].

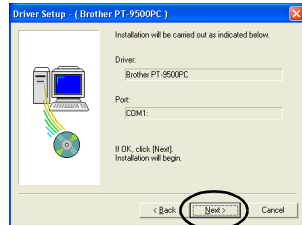

→Installation begins.

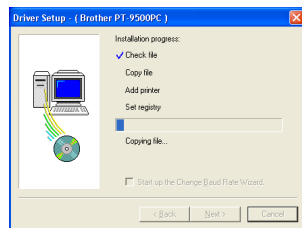

- 9 Select the “Start up the Change Baud Rate Wizard” check box, and then click [Next].

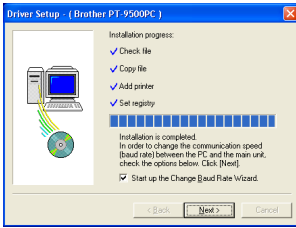

→The Change Baud Rate Wizard (Brother PT-9500PC) dialog box appears.

- 10 Select the appropriate Serial Port, and then click [Next].

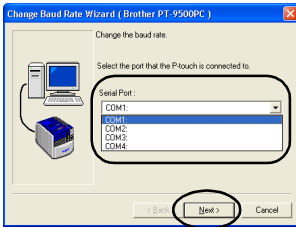

→A dialog box to select the desired baud rate appears.

- 11 Select the desired baud rate, and then click [Next].

Select 115,200 bps for the serial port baud rate using a personal computer that supports a baud rate of 115,200 bps. If the personal computer does not support a serial port baud rate of 115,200 bps, select the appropriate baud rate.

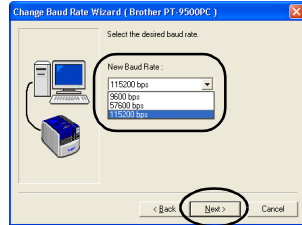

→A dialog box to confirm the baud rate settings appears.

- 12 Click [Next].

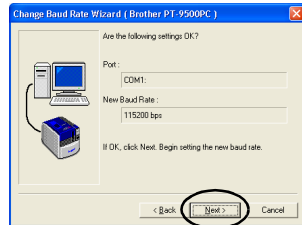

→The baud rate will be set.

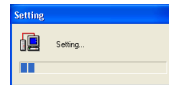

- When the baud rate settings are complete, the PT-9500PC and personal computer can communicate using the serial port.

→The dialog box to indicate installation is complete appears.

- 13 Remove the CD-ROM from the CD-ROM drive.

14 Select “Yes, I want to restart my computer now.”, and then click [Finish].

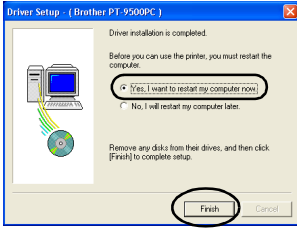

→ Installation of the printer driver is complete, and the personal computer will restart.

Note

- When the USB interface cable is connected to the PT-9500PC, the serial port cannot be used for communication. Remove the USB interface cable from the PT-9500PC.
- When using a personal computer that does not support a serial port baud rate of 115,200 bps, change the PT-9500PC baud rate to 9,600 bps. For details, refer to “Changing the baud rate” (→ P.101).

■ Using as a network printer

This section contains the procedures to install the printer driver when using the PS-9000 print server (sold separately) designed exclusively for the P-touch series printers. When using the PS-9000 print server, the PT-9500PC can be used as a network printer. This function can only be used in a Windows environment.

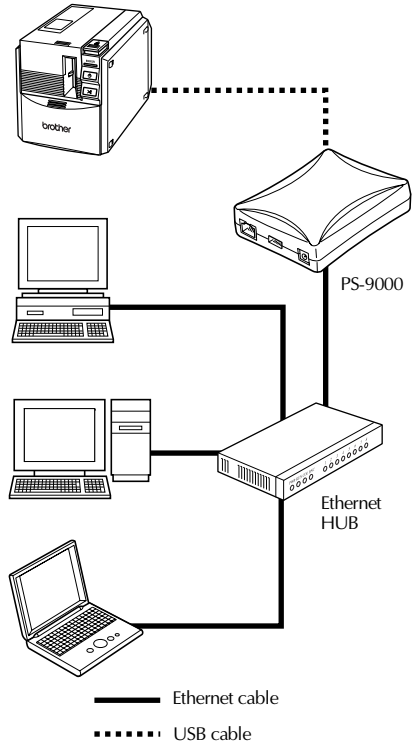

Installing the software

Note

- For PS-9000 setup, refer to the instruction manual for the PS-9000 print server.

- ① Start the personal computer, and then insert the CD-ROM into the CD-ROM drive.

→The Brother Setup dialog box appears.

- It may take a short time until the Brother Setup dialog box appears.
- If the Brother Setup dialog box does not appear, double-click the My Computer icon, and then double-click the P-touch icon.

- ② Select the desired language, and then click [OK].

- ③ Click the button for Advanced setup.

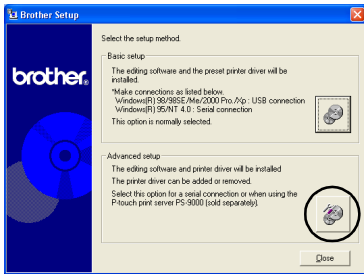

→The dialog box to select the software to install appears.

- ④ Click the button for Driver.

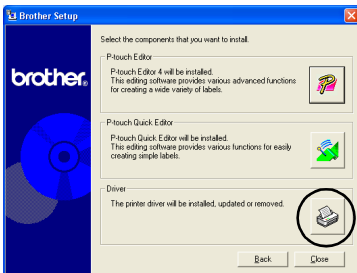

→The Driver Setup dialog box appears.

- ⑤ Select “Network Connection”, and then click [OK].

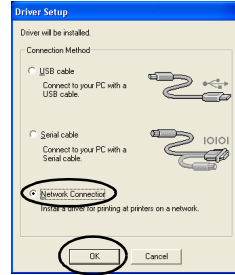

→The Driver Setup (Brother PT-9500PC) dialog box to indicate setup will begin appears.

- ⑥ Select “Install”, and then click [Next].

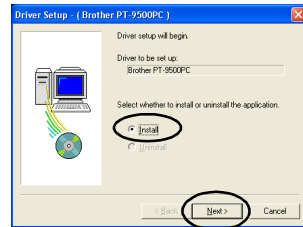

- ⑦ Click [Next].

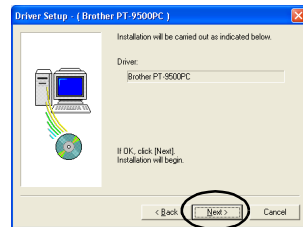

→Driver installation begins.

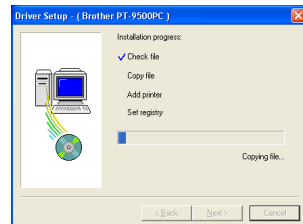

- 8** Click [Next].
→The dialog box to indicate installation is complete appears.

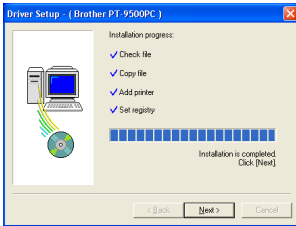

- 9** Remove the CD-ROM from the CD-ROM drive.

- 10** Select “Yes, I want to restart my computer now.”, and then click [Finish].

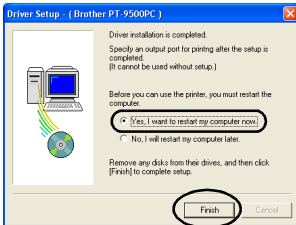

→Installation of the printer driver is complete, and the personal computer will restart.

- 11** Set up the PS-9000 print server.
For PS-9000 setup, refer to the instruction manual for the PS-9000 print server.

Setting the personal computer and PT-9500PC baud rate

Follow the following steps to change or confirm the baud rate for the personal computer and the PT-9500PC. The following procedure is shown based on Windows® XP.

- 1** On the taskbar, click the Start button, and then click Control Panel

→Control Panel appears.

- For Windows® 95/98/98SE/Me/NT 4.0/2000 Pro

On the taskbar, click the Start button, point to Settings, click Control Panel, and then double-click the Printer icon. Proceed to step **4**.

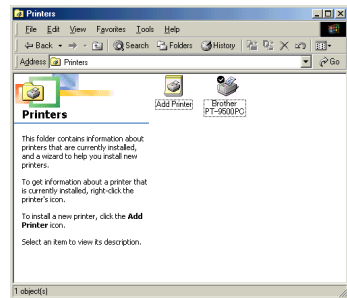

- 2** Select “Printers and Other Hardware”.

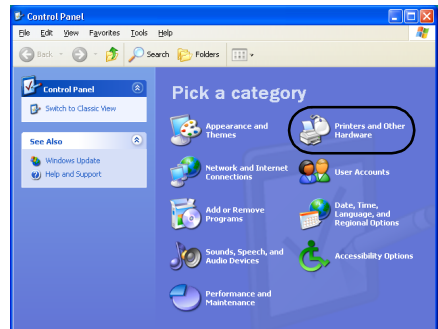

→The Printers and Other Hardware window appears.

3 Click Printers and Faxes.



→The Printers and Faxes window appears.

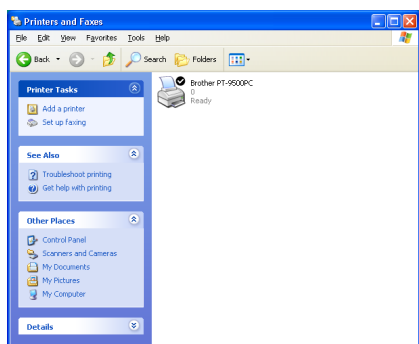

4 Right-click the Brother PT-9500PC icon, and then select "Properties".

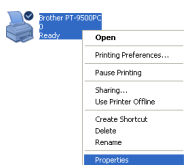

→The Brother PT-9500PC Properties sheet appears.

5 Click the Device Setting tab.

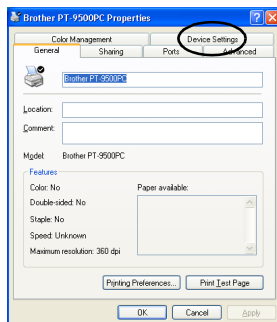

For Windows[®] 95/98/98 SE/Me, click the Advanced tab.

→The Device Setting window appears.

6 Click [Utilities], and then click [Properties] that appears next to Utilities.

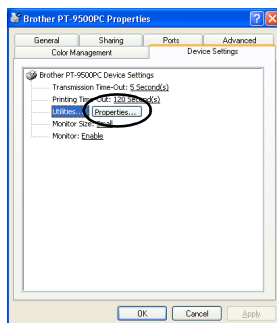

For Windows[®] 95/98/98 SE/Me, click [Utilities].

→The Brother PT-9500PC Utility dialog box appears.

7 Select the desired baud rate.

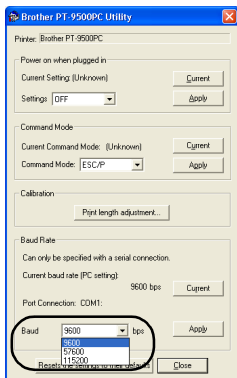

8 Click [Apply].

→The baud rate will be changed.

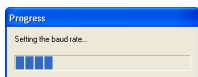

9 Click [Close].

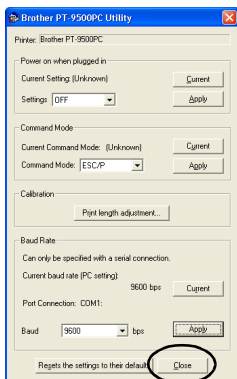

→The Brother PT-9500PC Properties sheet appears again.

10 Click [OK].

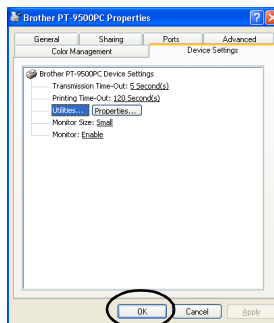

→Setup is complete and the Brother PT-9500PC Properties sheet will close.

Note

- When using a personal computer that does not support a serial port baud rate of 115,200 bps, change the PT-9500PC baud rate to 9,600 bps. For details, refer to “Changing the baud rate” (→ P.101).

Uninstalling the software

If the PT-9500PC will no longer be used with the personal computer, follow the following steps to uninstall the software.

- 1 Double-click the My Computer icon, and then click Add or remove programs.

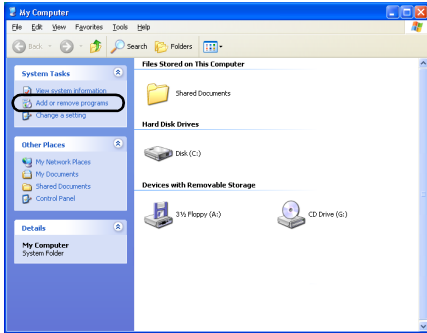

→The Add or Remove Programs window appears.

- For Windows® 95/98/98SE/Me/NT 4.0/2000 Pro

On the taskbar, click the Start button, point to Settings, click Control Panel, and then double-click the Add/Remove Programs icon.



- 2 Select Brother P-touch Editor Version 4.0 or P-touch Quick Editor.

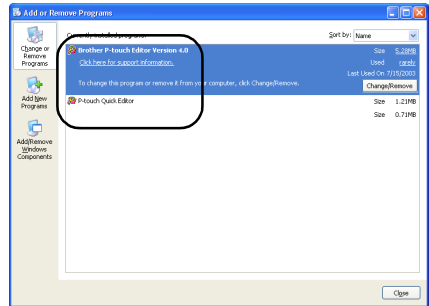

- For Windows® 95/98/98SE/Me/NT 4.0
Select Brother P-touch Editor Version 4.0 or P-touch Quick Editor from the list in the Add/Remove Programs Properties sheet.

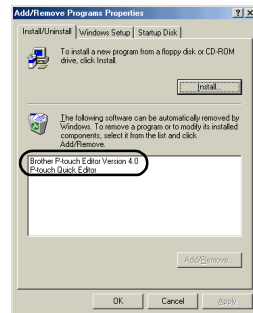

- 3 Click [Change/Remove].

→The Confirm File Deletion dialog box appears.

- 4 Click [OK] or [Yes].

- P-touch Editor 4.0

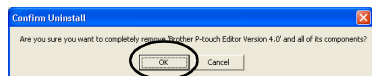

- P-touch Quick Editor

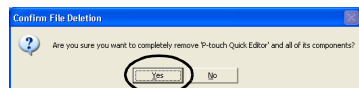

→The software is deleted.

Printer is no longer used

Delete the PT-9500PC printer driver. To delete the PT-9500PC, select P-touch 9500PC from the Printer window in Control Panel (Printers and Faxes for Windows® XP) and delete. To completely delete the printer driver, follow the following steps.

1 Turn off the PT-9500PC and remove the interface cable from the personal computer.

2 Insert the CD-ROM into the CD-ROM drive.

→The Brother Setup dialog box appears.

- It may take a short time until the Brother Setup dialog box appears.
- If the Brother Setup dialog box does not appear, double-click the My Computer icon, and then double-click the P-touch icon.

3 Select the desired language, and then click [OK].

4 Click the button for Advanced setup.

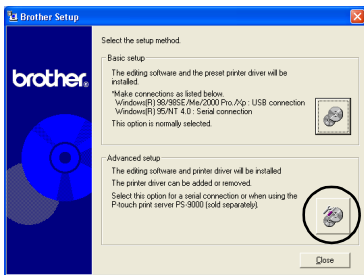

→The dialog box to select the software to install appears.

5 Click the button for Driver.

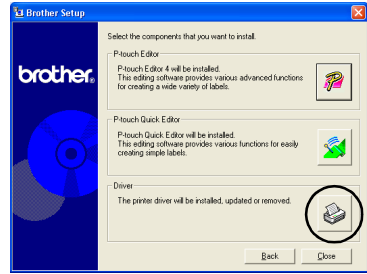

→The Driver Setup dialog box appears.

6 Click [OK].

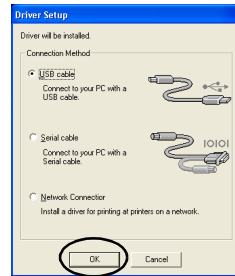

→The Confirmation dialog box appears.

7 Read the contents, and then click [OK].



- This dialog box may not appear depending on the operating system running on the personal computer.

→The Driver Setup (Brother PT-9500PC) dialog box appears.

- 8** Select “Delete Brother PT-9500PC,” and then click [Next].

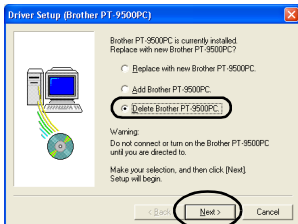

→The Confirmation dialog box appears.

- If “Replace with new Brother PT-9500PC” is selected, the previously installed printer driver is deleted and replaced with a new one. Select this option when upgrading the printer driver, or when using a personal computer running Windows® 2000 Pro/XP and changing to a PT-9500PC with a different serial number.
- If “Add Brother PT-9500PC” is selected, a new printer driver is added. Select this option when connecting and using multiple PT-9500PCs with the same personal computer. For Windows® 98/98 SE/Me, only a new port is added without adding it as a new printer.

- 9** Click [Yes].

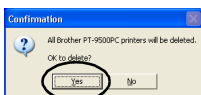

→Deletion of the printer driver begins.

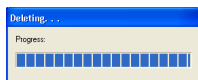

→The dialog box to indicate the Brother PT-9500PC correctly deleted appears.

- 10** Click [Finish].

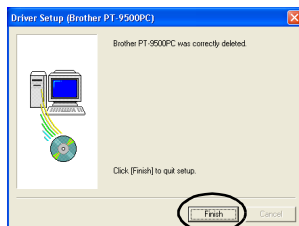

→Deleting the printer driver is complete.

Using Mac OS 8.6-9.x

Follow the following procedure to install the software on a Macintosh running Mac OS 8.6-9.x.

■ Creating labels with various designs

Refer to "Installing P-touch Editor and the printer driver" (→ P.47).

■ Printing labels simply

Refer to "Installing P-touch Quick Editor and the printer driver" (→ P.49).

Installing P-touch Editor and the printer driver

Install P-touch Editor 3.2, to design labels, and the printer driver software.

Note

- Do not connect the USB interface cable to the Macintosh until the software has been installed and the Macintosh has been restarted. If the USB interface cable is already connected to the Macintosh, remove the USB interface cable.

1 Start the Macintosh, and then insert the CD-ROM into the CD-ROM drive.

→The P-touch window appears.

2 Double-click the Mac OS 9 folder.

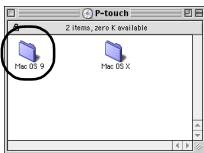

→The Mac OS 9 window appears.

3 Double-click the P-touch Editor 3.2 folder.

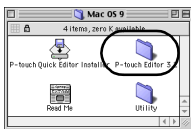

→The P-touch Editor 3.2 window appears.

4 Double-click the P-touch Editor 3.2 Installer icon.



→The Installer starts.

5 Confirm the drive to install the software to, and then click [Install].

To change the drive, click [Drive].

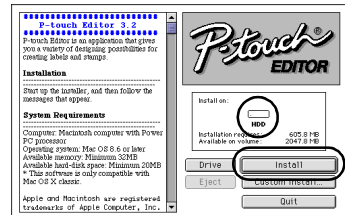

Clicking Custom Install displays a dialog box that allows you to select which options to install. Only the options with a check mark beside them are installed. Clear the check marks from the programs you do not want to install.

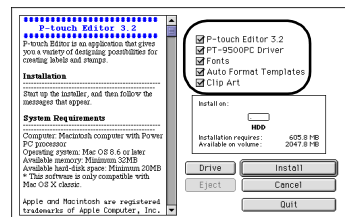

The programs that can be installed are listed below.

Program	Description
P-touch Editor 3.2	P-touch Editor software
PT-9500PC Driver	Printer driver for the PT-9500PC
Fonts (13 typefaces)	Can install fonts for English like Atlanta, etc.
Auto Format Templates	A collection of pre-formatted templates for labels
Clip Art	A collection of illustrations, etc. to arrange on the labels

- If custom installation is not selected, all of the programs will be installed. Approximately 100 MB of available hard-disk space is required.

→ Installation begins.

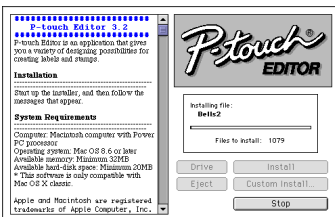

→ When installation is complete, the message "Installation is done." appears.

6 Click [Quit].

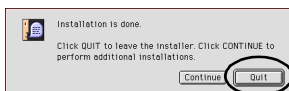

7 Click [Restart].

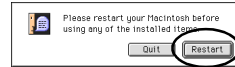

→ Installation of P-touch Editor is complete, and the Macintosh will restart.

8 After the Macintosh restarts, connect the PT-9500PC to the Macintosh with the USB interface cable, and then turn on the PT-9500PC.

For details, refer to "Connecting to a personal computer" (→ P.16).

Proceed to "Selecting the printer" (→ P.52).

Installing P-touch Quick Editor and the printer driver

Install P-touch Quick Editor to print labels using simple operations and the printer driver.

Note

- Do not connect the USB interface cable to the Macintosh until the software has been installed and the Macintosh has been restarted. If the USB interface cable is already connected to the Macintosh, remove the USB interface cable.

1 Start the Macintosh, and then insert the CD-ROM into the CD-ROM drive.

→The P-touch window appears.

2 Double-click the Mac OS 9 folder.

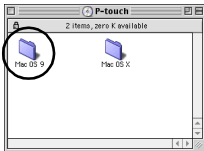

→The Mac OS 9 window appears.

3 Double-click the P-touch Quick Editor Installer icon.



→The Installer starts.

4 Confirm the drive to install the software to, and then click [Install].

To change the drive, click [Drive].

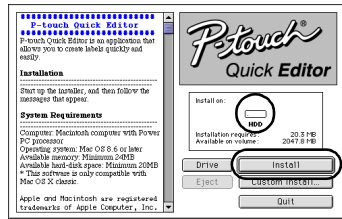

Clicking Custom Install displays a dialog box that allows you to select which options to install. Only the options with a check mark beside them are installed. Clear the check marks from the programs you do not want to install.

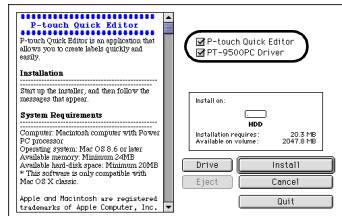

The programs that can be installed are listed below.

Program	Description
P-touch Quick Editor	P-touch Quick Editor software
PT-9500PC Driver	Printer driver for the PT-9500PC

- If custom installation is not selected, all of the programs will be installed. Approximately 20 MB of available hard-disk space is required.

→ Installation begins.

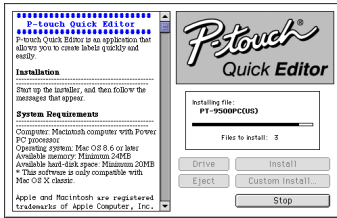

→ When installation is complete, the message "Installation is done." appears.

5 Click [Quit].

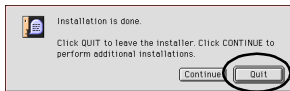

6 Click [Restart].

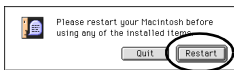

→ Installation of P-touch Quick Editor is complete, and the Macintosh will restart.

7 After the Macintosh restarts, connect the PT-9500PC to the Macintosh with the USB interface cable, and then turn on the PT-9500PC.

For details, refer to "Connecting to a personal computer" (→ P.16).

Proceed to "Selecting the printer" (→ P.52).

Installing the printer driver only

Install only the necessary printer driver to use the PT-9500PC as a printer.

Note

- Do not connect the USB interface cable to the Macintosh until the printer driver has been installed and the Macintosh has been restarted. If the USB interface cable is already connected to the Macintosh, remove the USB interface cable.

1 Start the Macintosh, and then insert the CD-ROM into the CD-ROM drive.

→ The P-touch window appears.

2 Double-click the Mac OS 9 folder.

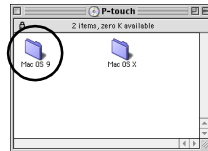

→ The Mac OS 9 window appears.

3 Double-click the P-touch Editor 3.2 folder.



→ The P-touch Editor 3.2 window appears.

- 4** Double-click the P-touch Editor 3.2 Installer icon.



→The Installer starts.

- 5** Confirm the drive to install the software to, and then click [Custom Install].
To change the drive, click [Drive].

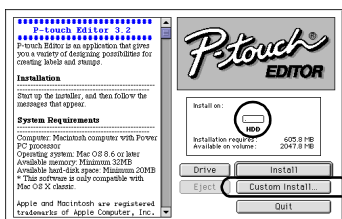

→The dialog box to select the programs to install appears.

- 6** Clear the check boxes for all of the options except for PT-9500PC Driver.

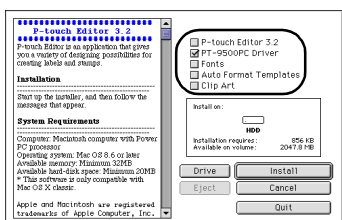

- 7** Click [Install].

→Installation begins.

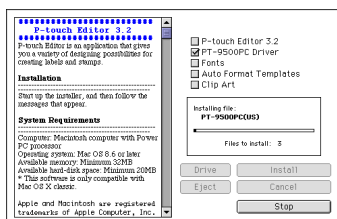

→When installation is complete, the message "Installation is done." appears.

- 8** Click [Quit].

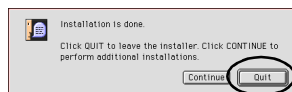

- 9** Click [Restart].



→Installation of the printer driver is complete, and the Macintosh will restart.

- 10** After the Macintosh restarts, connect the PT-9500PC to the Macintosh with the USB interface cable, and then turn on the PT-9500PC.

For details, refer to "Connecting to a personal computer" (→ P.16).

Selecting the printer

Select the PT-9500PC as the printer.

- 1 Pull down the Apple menu  and select Chooser.

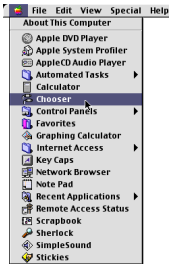

→The Chooser window appears.

- 2 Select PT-9500PC.

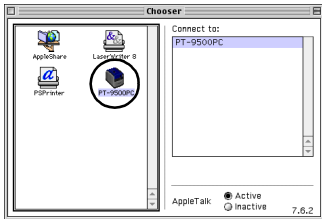

- 3 Close the Chooser window.

→A confirmation message appears.

- 4 Click [OK].

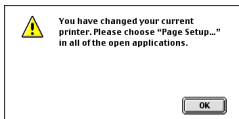

→The PT-9500PC can now be used as the printer.

Proceed to "Creating labels: Macintosh version" (→ P.85).

Uninstalling the software

If the PT-9500PC will no longer be used with the Macintosh, follow the following steps to uninstall the software.

■ Uninstalling P-touch Editor

- 1 Double-click the drive where P-touch Editor is installed.
- 2 Delete the P-touch Editor 3.2 folder.
- 3 Double-click the drive where the Macintosh operating system is installed.
- 4 In the System Folder, open the Preferences folder and delete P-touch Editor 3.2 Prefs.

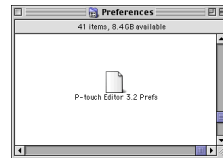

■ Uninstalling P-touch Quick Editor

- 1 Double-click the drive where P-touch Quick Editor is installed.
- 2 Delete the P-touch Quick Editor folder.
- 3 Double-click the drive where the Macintosh operating system is installed.
- 4 In the System Folder, open the Preferences folder and delete P-touch Quick Editor Prefs.

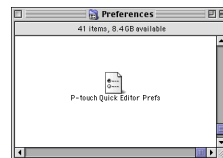

■ Deleting the printer driver

- ① Remove the USB interface cable connected to the PT-9500PC from the Macintosh USB port.
- ② Double-click the drive where the Macintosh operating system is installed.
- ③ In the System Folder, open the Extensions folder and delete PT-9500PC and USB PT-9500PC Extension.

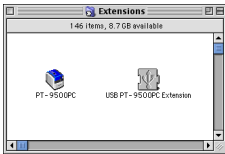

- ④ In the System Folder, open the Preferences folder and delete PT-9500PC Prefs.

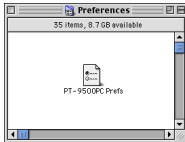

Using Mac OS X 10.1 or later

Follow the following procedure to install the software on a Macintosh running Mac OS X 10.1-10.2.6. Install the printer driver after installing P-touch Editor or P-touch Quick Editor.

■ Creating labels with various designs

Refer to "Installing P-touch Editor" (→ P.54).

■ Printing labels simply

Refer to "Installing P-touch Quick Editor" (→ P.57).

Installing P-touch Editor

Install P-touch Editor 3.2, to design labels, and the printer driver software.

Note

- When installing the software, log on using a user name with administrator authority.
- For Mac OS X 10.1, operation of the P-touch Editor Installer may be slow. When installing or uninstalling the software, select an input method other than Japanese, such as U.S., from the Keyboard Menu. Press the spacebar while holding down the Command key to change the input method.

1 Start the Macintosh, and then insert the CD-ROM into the CD-ROM drive.

→The P-touch CD-ROM icon appears.

2 Double-click the P-touch icon.



P-touch

→The P-touch window appears.

3 Double-click the Mac OS X folder.

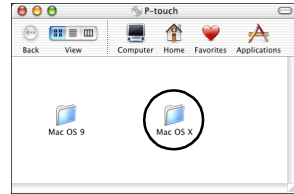

→The Mac OS X window appears.

4 Double-click the P-touch Editor 3.2 folder.



→The P-touch Editor 3.2 window appears.

5 Double-click the P-touch Editor 3.2 Installer icon.

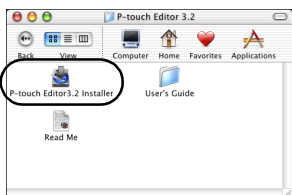

→The Installer starts.

6 Click [Next].

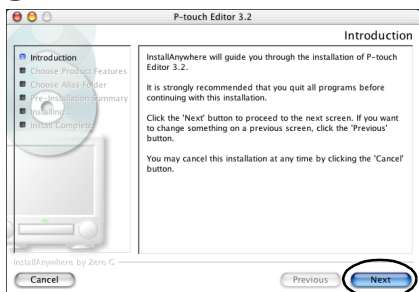

→The Important Information dialog box appears.

7 Click [Next].

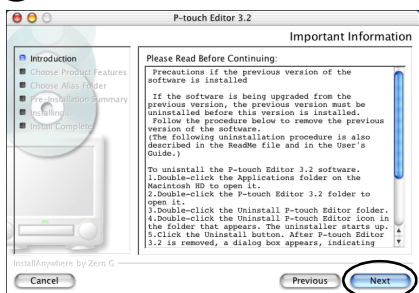

→The Choose Product Components dialog box appears.

8 Select the Feature Set and the programs to install, and then click [Next].

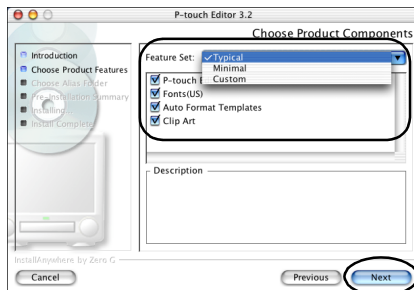

The programs that can be installed are listed below.

Program	Description
P-touch Editor 3.2	P-touch Editor software
Fonts (13 typefaces)	Can install fonts for English like Atlanta, etc.
Auto Format Templates	A collection of pre-formatted templates for labels
Clip Art	A collection of illustrations, etc. to arrange on the labels

- Typical**
All of the programs will be installed. Approximately 100 MB of available hard-disk space is required.
- Minimal**
Only P-touch Editor will be installed. Approximately 20 MB of available hard-disk space is required.
- Custom**
You can select the programs to install.

→The Choose Alias Folder dialog box appears.

9 Select the location where you would like to create an alias, and then click [Next].

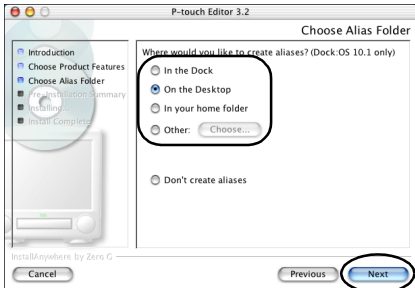

- For Mac OS X 10.2, select a location other than Dock. If Dock is clicked and installation continues, the alias will not be created in the Dock and the Dock icon may return to Preferences.

→The Pre-Installation Summary dialog box appears.

10 Click [Install].

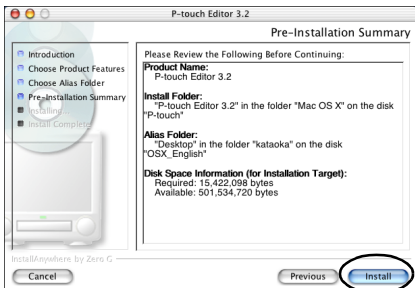

→Installation begins.

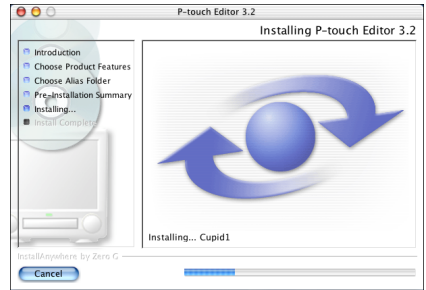

→When installation is complete, the Install Complete dialog box appears.

11 Click [Done].

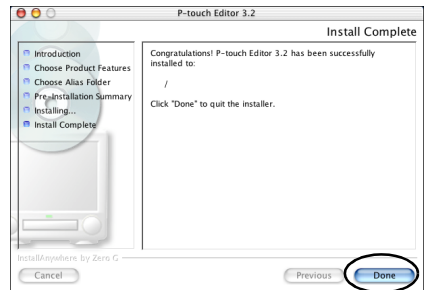

→Installation of P-touch Editor is complete.

Proceed to "Installing the printer driver" (→ P.59).

Installing P-touch Quick Editor

Install P-touch Quick Editor to print labels using simple operations.

Note

- When installing the software, log on using a user name with administrator authority.
- For Mac OS X 10.1, operation of the P-touch Editor Installer may be slow. When installing or uninstalling the software, select an input method other than Japanese, such as U.S., from the Keyboard Menu. Press the spacebar while holding down the Command key to change the input method.

1 Start the Macintosh, and then insert the CD-ROM into the CD-ROM drive.

→The P-touch CD-ROM icon appears.

2 Double-click the P-touch icon.



P-touch

→The P-touch window appears.

3 Double-click the Mac OS X folder.

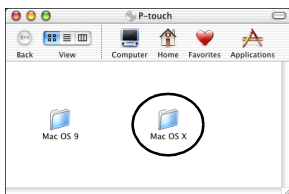

→The Mac OS X window appears.

4 Double-click the P-touch Quick Editor folder.



→The P-touch Quick Editor window appears.

5 Double-click the Quick Editor Installer icon.

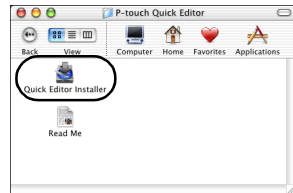

→The Installer starts.

6 Click [Next].

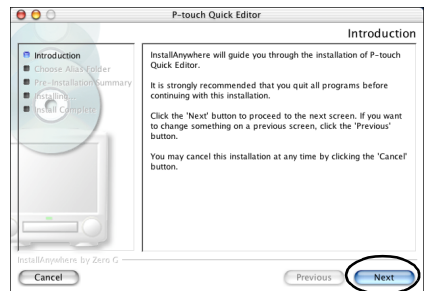

→The Important Information dialog box appears.

7 Click [Next].

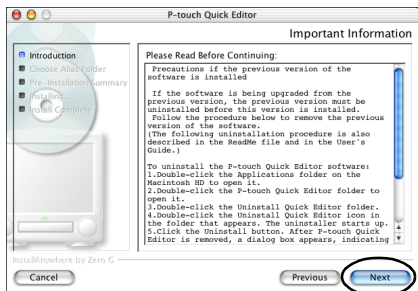

→The Choose Alias Folder dialog box appears.

8 Select the location where you would like to create an alias, and then click [Next].

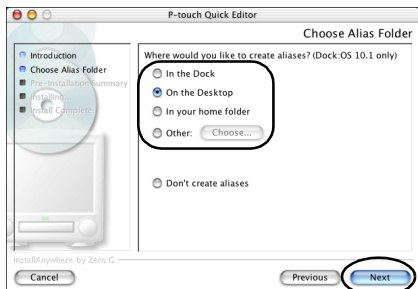

- For Mac OS X 10.2, select a location other than Dock. If Dock is clicked and installation continues, the alias will not be created in the Dock and the Dock icon will return to the initial settings.

→The Pre-Installation Summary dialog box appears.

9 Click [Install].

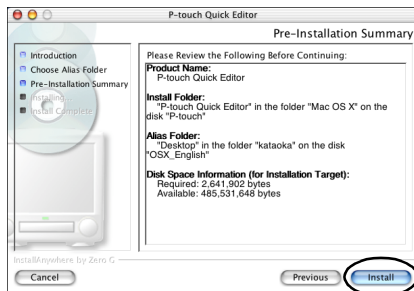

→Installation begins.

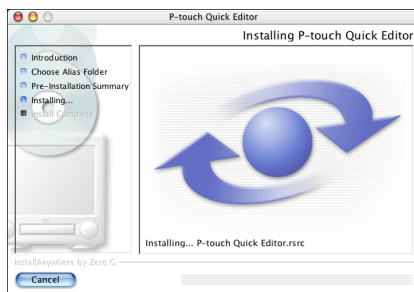

→When installation is complete, the Install Complete dialog box appears.

10 Click [Done].

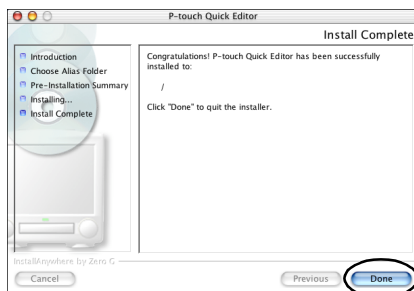

→Installation of P-touch Quick Editor is complete.

Proceed to "Installing the printer driver" (→ P.59).

Installing the printer driver

Install the necessary printer driver to use the PT-9500PC as a printer.

Note

- Do not connect the USB interface cable to the Macintosh until the printer driver has been installed and the Macintosh has been restarted. If the USB interface cable is already connected to the Macintosh, remove the USB interface cable.

- Double-click the **Driver Installer.pkg** icon in the Mac OS X window.



→The Installer starts.

- Click .



→The dialog box to type the name and password of the administrator appears.

- Type the name and password of the administrator, and then click [OK].



→The Welcome to the PT-9500PC Driver Installer dialog box appears.

- Click [Continue].

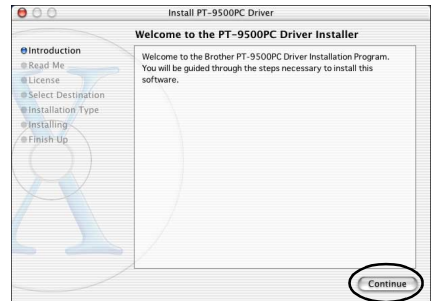

→The necessary operating environment for installation is displayed.

- 5** Confirm the contents, and then click [Continue].



→The Software License Agreement dialog box appears.

- 6** Read the contents, and then click [Continue].

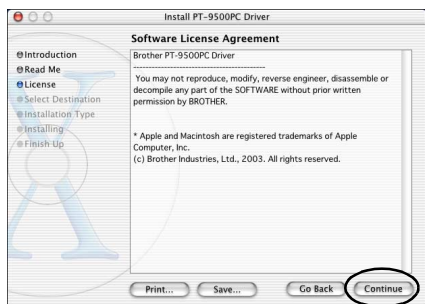

→The dialog box to confirm the license agreement appears.

- 7** To continue with installation, click [Agree].

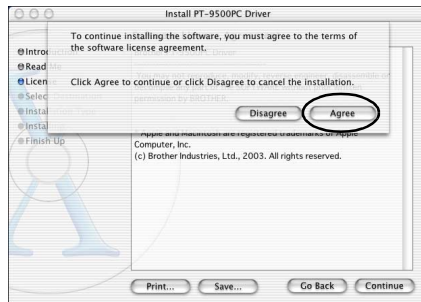

→The Select a Destination dialog box appears.

- 8** Select the drive to install the printer driver to, and then click [Continue]. Select the drive where Mac OS X is installed.

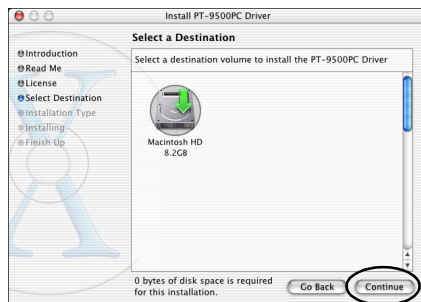

→The Easy Install dialog box appears.

9 Click [Install].

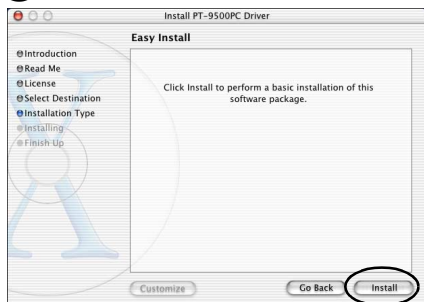

→The dialog box to confirm the installation appears.

10 To continue with installation, click [Continue Installation].



→Installation begins.
→When installation is complete, the message “Software was installed correctly.” appears.

11 Click [Restart].

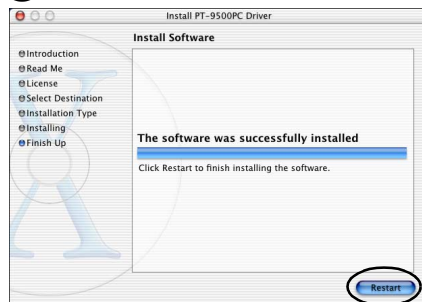

→Installation of the printer driver is complete, and the Macintosh will restart.

12 After the Macintosh restarts, connect the PT-9500PC to the Macintosh with the USB interface cable, and then turn on the PT-9500PC.

For details, refer to “Connecting to a personal computer” (→ P.16).

Selecting the printer

Select the PT-9500PC as the printer.

1 Double-click the drive where Mac OS X is installed.

2 Double click the Applications folder.

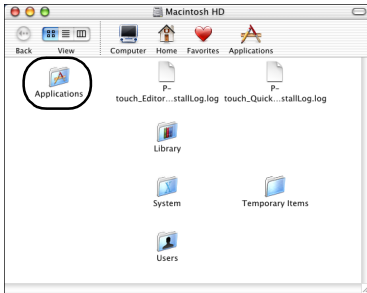

→The Applications window appears.

3 Double click the Utilities folder.

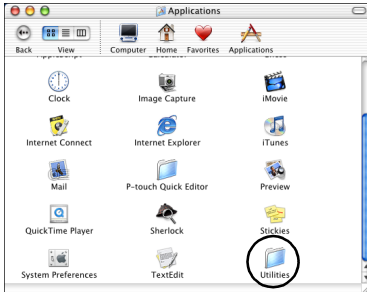

→The Utilities window appears.

4 Double-click the Print Center icon.

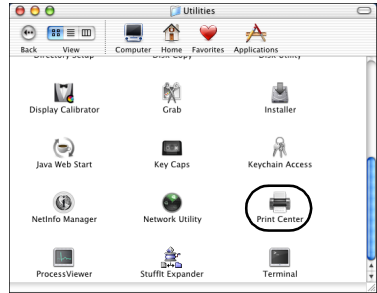

No printers available to select

The message "You have no printers available." appears. Proceed to step **5**.

Printers available to select

The names of available printers are displayed in the Printer List dialog box. Proceed to step **6**.

PT-9500PC is already registered.

PT-9500PC appears in the Printer List. Proceed to step **3**.

5 Click [Add].



→The Printer List dialog box appears.

6 Click [Add Printer].

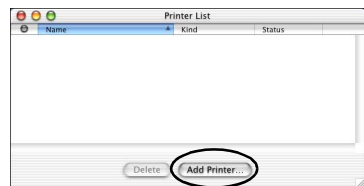

- 7** Select “PT-9500PC” and then click [Add].

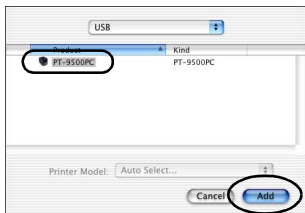

→The Printer List dialog box appears again.

- 8** Confirm that PT-9500PC has been added, and then close the Printer List dialog box.

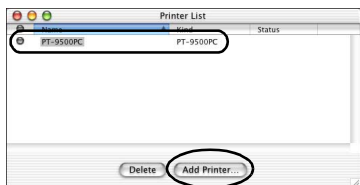

→The PT-9500PC can now be used as a printer.

Proceed to “Creating labels: Macintosh version” (→ P.85).

Uninstalling the software

If the PT-9500PC will no longer be used with the Macintosh, follow the following steps to uninstall the software.

■ Uninstalling P-touch Editor

- 1** Double-click the Applications folder in the drive where Mac OS X is installed.

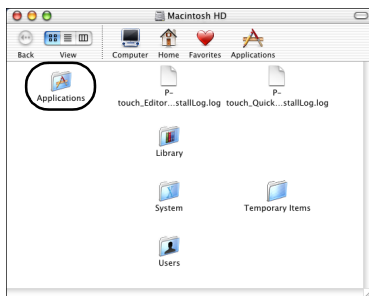

→The Applications window appears.

- 2** Double-click the P-touch Editor 3.2 folder.

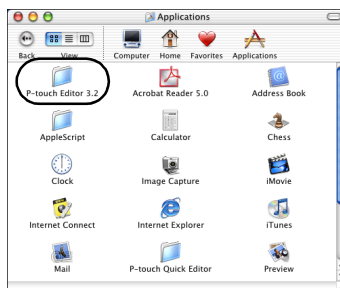

→The P-touch Editor 3.2 window appears.

3 Double-click the Uninstall P-touch Editor folder.



→The Uninstall P-touch Editor window appears.

4 Double-click Uninstall P-touch Editor.

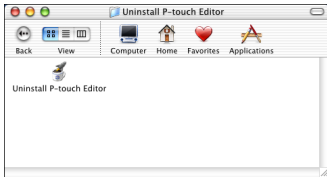

→The InstallAnywhere Uninstaller starts.

5 Click [Uninstall].

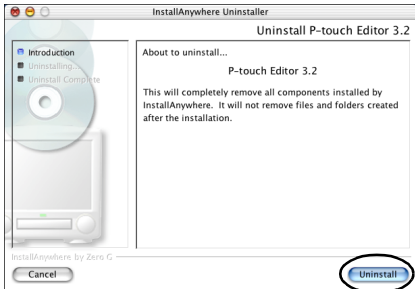

→The software is deleted.

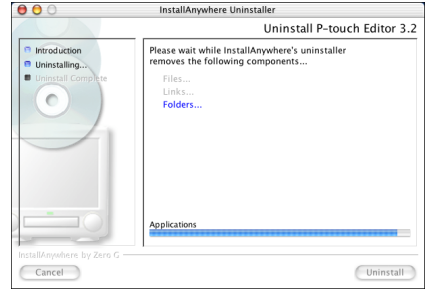

→When uninstallation is complete, the Uninstall Complete dialog box appears.

6 Click [Quit].

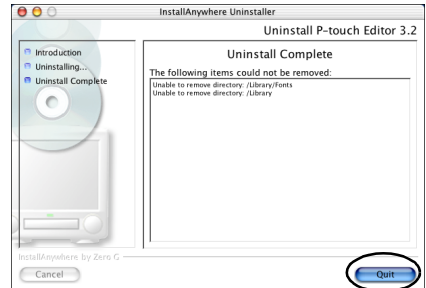

7 Double-click the Preferences folder in Macintosh HD/Users/User Name/Library/Preferences.

8 Delete P-touch Editor 3.2 Prefs and P-touch Editor 3.2. plist.
→P-touch Editor is deleted.

■ Uninstalling P-touch Quick Editor

- 1 Double-click the Applications folder in the drive where Mac OS X is installed.

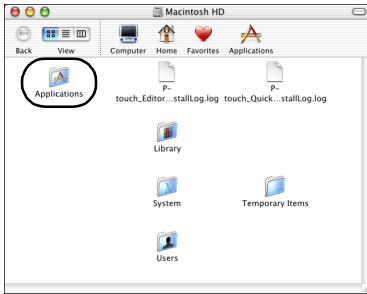

→The Applications window appears.

- 2 Double-click the P-touch Quick Editor folder.

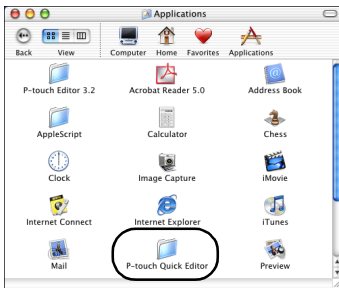

→The P-touch Quick Editor window appears.

- 3 Double-click the Uninstall Quick Editor folder.

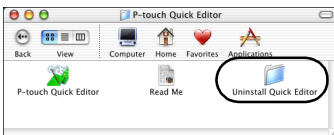

→The Uninstall Quick Editor window appears.

- 4 Double-click Uninstall Quick Editor.

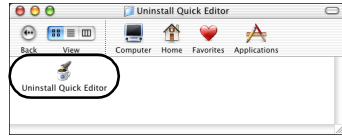

→The InstallAnywhere Uninstaller starts.

- 5 Click [Uninstall].



→The software is deleted.

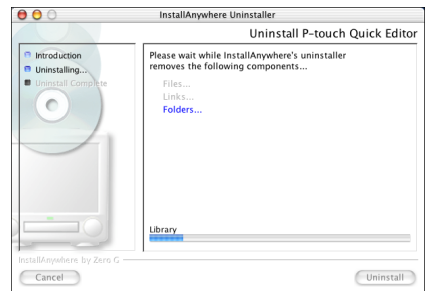

→When uninstallation is complete, the Uninstall Complete dialog box appears.

6 Click [Quit].



7 Double-click the Preferences folder in Macintosh HD/Users/User Name/Library/Preferences.

8 Delete P-touch Quick Editor Prefs.
→P-touch Quick Editor is deleted.

■ Deleting the printer driver

1 Remove the USB interface cable connected to the PT-9500PC from the Macintosh USB port.

2 Double-click the Applications folder in the drive where Mac OS X is installed.

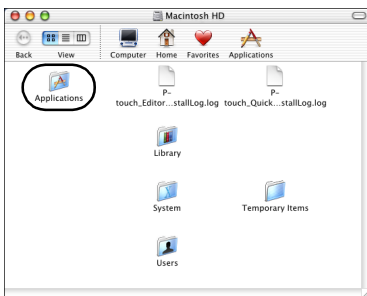

→The Applications window appears.

3 Double-click the Utilities folder.

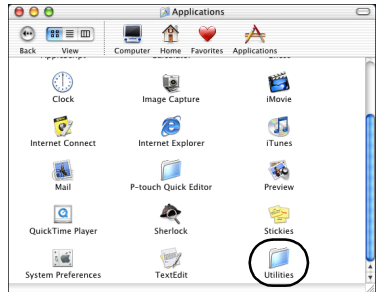

→The Utilities window appears.

4 Double-click the Print Center icon.

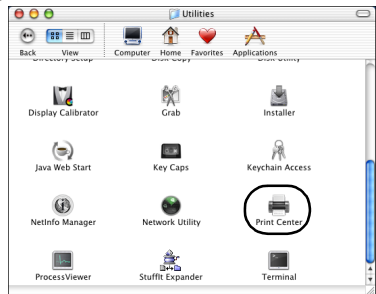

→The Printer List dialog box appears.

5 Select "PT-9500PC", and then click [Delete].

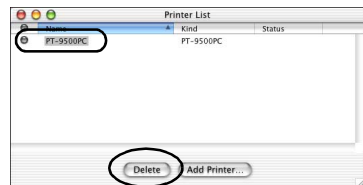

→The printer is deleted.

6 Close the Printer List dialog box.

3

Creating labels: Windows version

This chapter contains the procedures to design and print labels using Windows.

Creating labels	68
Creating labels using P-touch Editor.....	69
Creating labels using P-touch Quick Editor	77
After printing	82

Creating labels

After loading the software on the computer, you can start creating labels.

■ **Designing & printing labels**

Proceed to “Creating labels using P-touch Editor” (→ P.69).

■ **Printing labels simply**

Proceed to “Creating labels using P-touch Quick Editor” (→ P.77).

Creating labels using P-touch Editor

Labels can be created with various designs using P-touch Editor.

Note

- This chapter contains an outline of P-touch Editor. Details on using P-touch Editor are contained in the on-line help menu. Refer to “Using Help” (→ P.74).
- The examples of dialog boxes for Windows® XP are shown. P-touch editor can also be used with Windows® 95/98/98SE/Me/NT 4.0/2000 Pro.

Start P-touch Editor

Start P-touch Editor.

■ For Windows® XP

On the taskbar, click the Start button, point to All Programs, point to P-touch Editor 4.0, and then click P-touch Editor.



→ The dialog box to select the layout appears.

■ For Windows® 95/98/98 SE/Me/NT 4.0/2000 Pro

On the taskbar, click the Start button, point to Programs, point to P-touch Editor 4.0, and then click P-touch Editor.

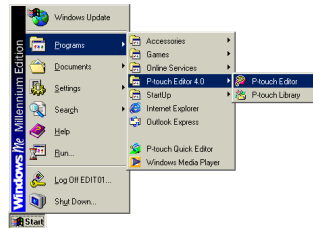

→ The dialog box to select the layout appears.

Layout window

When P-touch Editor is started up, a dialog box appears, allowing you to select the initial layout method.

1 Select the layout.

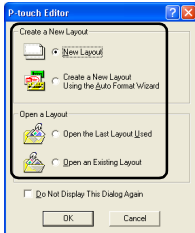

2 Click [OK].

→The Layout window appears.

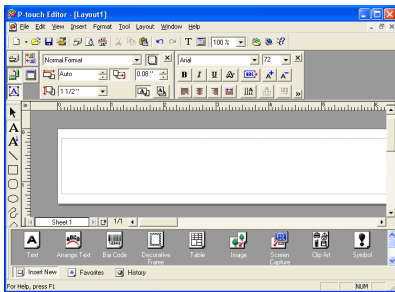

Property dock

Click each button in the property dock to display the property box for setting the font, layout, etc. Click the button again to close the property box.

Print properties

Set the label printing method, printer and number of copies.

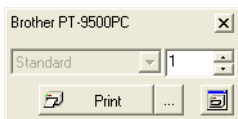

Page properties

Set the label size, margins, and orientation.



Text properties

Set the font, font size, text alignment and spacing, and line spacing.



Layout properties

Set the graphic or text alignment and rotation.



Draw toolbar

Tools for drawing shapes.



■ Object dock

The object dock contains icons to add illustrations and likenesses to a label.

□ Text

Input lines of text.



Text

□ Arrange Text

Change the text layout shape.



Arrange Text

□ Bar Code

Set up a bar code.



Bar Code

□ Decorative Frame

Add a decorative frame.



Decorative Frame

□ Table

Create a table.



Table

□ Image

Retrieve a saved image.



Image

□ Screen Capture

Capture an image from the desktop and add it to the label.



Screen Capture

□ Clip Art

Retrieves various graphics.



Clip Art

□ Symbol

Retrieve various symbols.



Symbol

□ Make Picture

Assemble different elements to create an illustration.



Make Picture

□ Date and Time

Display the date/time on the label.



Date and Time

□ Calendar

Display a (part of a) calendar on the label.



Calendar

Creating a name badge

This section contains the procedures to create a nametag.

1 Start P-touch Editor.

2 Click .

→The page properties box appears.

3 Set the tape length to 3" (76 mm).



4 Set the tape width to 1/2" (12 mm).



5 Type the name.



6 Click  in the text properties box.

→The text is centered.



7 Click  in the object dock.

→The Frame Property dialog box appears.

8 Select the Category and Style. In this example, Simple is selected for Category and a rounded rectangular frame (thin line) is selected for Style.

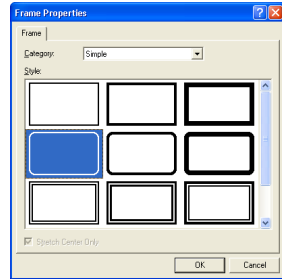



9 Click [OK].

→The label layout will be:



10 If the print properties box is not displayed, click  in the property dock.

→The print properties box appears.



11 Click  Print  in the print properties box. See label printing for other options.

→The label will be printed.

Printing the label you created

■ Printing

① Click .
→The print properties box appears.

② Click  **Print**  in the print properties box.
→The label will be printed.

■ Setting the printing options and label printing

① Click .
→The print properties box appears.

② Click  in the print properties box.
→The Print dialog box appears.

③ Specify the printing options.

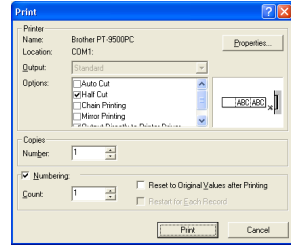

□ Output

Standard: Select for high-speed printing.

□ Options

Auto Cut: The printed labels are cut and then ejected.

Half Cut: Only the label tape is cut without cutting the backing, making it easier to remove the label backing.

Chain Printing: The printed label will remain in the printer without being ejected until the next label is printed. Extra space is not inserted between the labels. To discharge the label, press the feed/cut button.

Mirror Printing: A mirror image of the data is printed. When using clear tape, this is very convenient for affixing to the inner glass surfaces.

Output Directly to Printer Driver: The time to send the output to the printer driver is reduced. However, labels with intensive graphics and complex designs may not print correctly.

□ Numbering (consecutive numbers)

If "Numbering" is selected, several copies of the same text can be printed while increasing the selected characters with each successive label.

④ Click **[Print]**.
→The label will be printed.

Using Help

Detailed help is included with P-touch Editor. This section contains the procedures to use Help.

- 1** For Windows® XP, click the Start button on the taskbar, point to All Programs, point to P-touch Editor 4.0, and then click P-touch Editor.

For other Windows operating systems, click the Start button on the taskbar, point to Programs, point to P-touch Editor 4.0, and then click P-touch Editor.

→P-touch Editor 4.0 starts and the dialog box to select the layout appears.

- 2** Select one of the layouts, and then click [OK].

- To display Help, any layout method can be selected.

- 3** From the Help file on the menu bar, select "P-touch Editor Help".

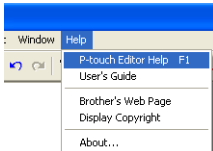

→The P-touch Editor4 Help window appears.

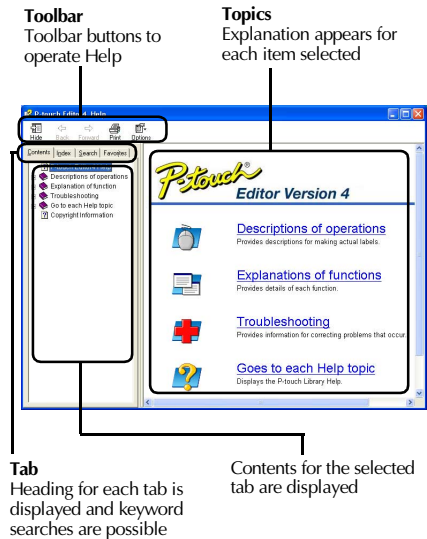

Toolbar
Toolbar buttons to operate Help

Topics
Explanation appears for each item selected

Tab
Heading for each tab is displayed and keyword searches are possible

Contents for the selected tab are displayed

■ Printing Help

The contents of the Help files can be printed. The Help files are printed on a standard printer, not the P-touch.

① Select the Contents tab.

② Select the topic you want to print from the list displayed.

□ Printing a specific topic

In the list displayed in the Contents tab, click the heading to select the information to be printed. When the heading is selected, the contents included are also displayed.

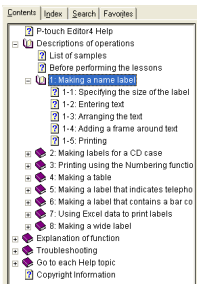

□ Printing all the help file information

In list displayed in the Contents tab, click Description of operations.

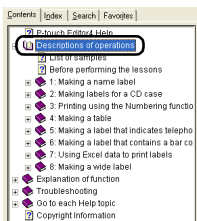

③ Click on the toolbar. →The Print Topics dialog box appears.

④ Select the contents to print.

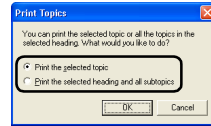

□ Printing the selected topic

Select “Print the selected topic.”

□ Printing the selected heading and all subtopics, or the entire help file

Select “Print the selected heading and all subtopics.”

⑤ Click [OK]. →The Print dialog box appears.

⑥ Select the printer to print in the Select Printer area.

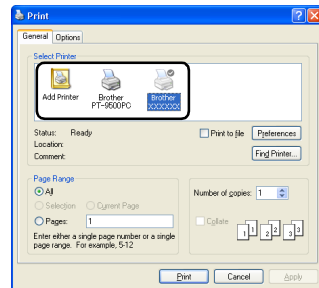









- The contents of the Help files cannot be printed on the PT-9500PC. Select a printer that uses letter size or larger paper sizes.
- Depending on the type of operating system running on the personal computer, the dialog boxes displayed may be different.

⑦ Click [Print]. →The Help file information will be printed.

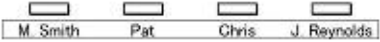
Creating other types of labels

Examples of creating the various labels listed below are introduced in the Description of Operations Section found in the P-touch Editor Help.

	Sample	Described function
Creating name badges		<ul style="list-style-type: none"> • Specifying the label size • Centering the label text • Adding a frame around the text
Creating CD case labels		<ul style="list-style-type: none"> • Specifying a background theme • Inserting clip art illustrations • Combining multiple labels using the Sheet function
Printing using the numbering (consecutive numbers) function		<ul style="list-style-type: none"> • Specifying a numbering field and printing
Creating tables		<ul style="list-style-type: none"> • Inserting a table • Combining cells • Typing text into a table
Creating labels for telephone extension numbers		<ul style="list-style-type: none"> • Creating tables with no outlines • Setting table cell width
Creating bar code labels		<ul style="list-style-type: none"> • Selecting a protocol • Changing the size
Using Excel data to print labels		<ul style="list-style-type: none"> • Linking to an Excel file • Merging into a layout
Creating wide labels		<ul style="list-style-type: none"> • Setting wide labels • Inverting text

Creating labels using P-touch Quick Editor

Labels can be created simply using P-touch Quick Editor.

Note

- The examples of dialog boxes from Windows® XP are mainly used in this chapter.

Starting P-touch Quick Editor

Start P-touch Quick Editor.

■ For Windows® XP

On the taskbar, click the Start button, point to All Programs, and then click P-touch Quick Editor.

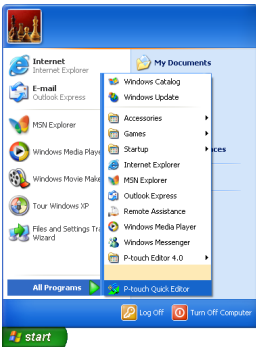

■ For Windows® 98/98 SE/Me/2000 Pro

On the taskbar, click the Start button, point to Programs, and then click P-touch Quick Editor.

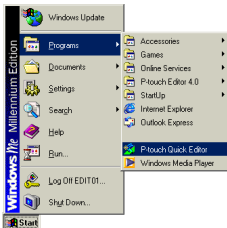

→P-touch Quick Editor starts.

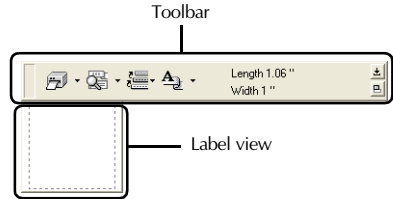

Simple use

This section contains the procedures to create labels simply.

- 1 Start P-touch Quick Editor.
- 2 Click in the label view, and then type the text.

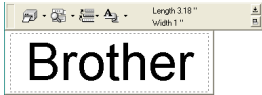

- 3 Click .
→The label will be printed.

Note

- The width of the tape in the tape cassette installed in the PT-9500PC will be detected automatically.

Other functions

This section explains the other functions of the P-touch Quick Editor.

Note

- If you right-click in the label view or the toolbar, the menu bar appears and various functions can be selected.

- **Specifying the label size**
Specify the size of the label.

- 1 Click  of .
→The drop-down list box appears.

- 2 Select "Tape Settings".



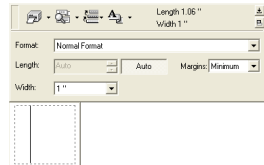

→The tape settings properties box appears.

- 3 Select the label Format, Length, Width, etc.



■ Specifying the text form

Specify the form and type the text.

① Click  of  .
→The drop-down list box appears.

② Select "Text Settings".



→The text settings properties box appears.

③ Specify the Font, Style, Size, etc.

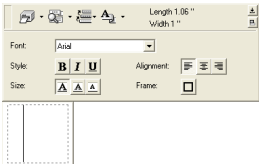

④ Click in the label view, and then type the text.



Note

- Click  to display the text box so that the text can be checked when it is too small to be displayed in the label view.

■ Using the text history

Up to 10 previously printed texts are saved. These texts can be typed easily.

① Click  .
→The text history list appears.

② Select the text you want to use.



→The selected text appears in the label view.

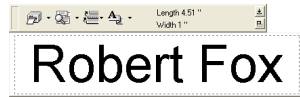

■ Inserting symbols

Symbols included in P-touch Quick Editor can be inserted into labels.

- 1 Right-click in the label view, point to Symbols, and then select "Insert/Change".

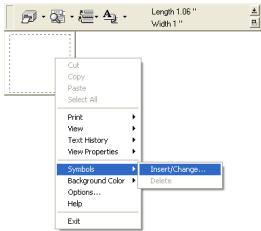

→The Input Symbol window appears.

- 2 Select a symbol.
Select the font name in the Symbol font drop-down list, and then select the symbol in the Symbol List.

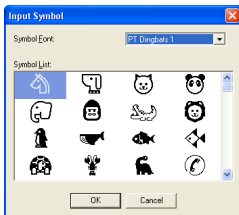

- 3 Click [OK].
→The selected symbol appears in the label view.

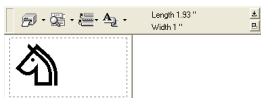

- Only one symbol can be inserted in the label. If a symbol has already been inserted in the label, it will be replaced by the newly selected symbol.

■ Changing the background color

The background color in the label view can be changed.

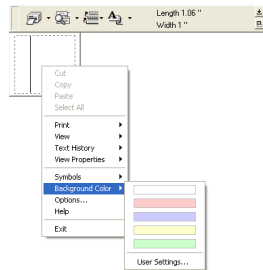

- 1 Right-click in the label view, and then point to Background Color.
- 2 Select the color you want to use from the available colors.

To use a color not displayed in the available colors list, click User Settings. Select the color you want from the basic colors or create a custom color, and then click [OK].



■ Changing the label view arrangement

The label view arrangement can be changed.

- 1 Click .
Each time  is clicked, the alignment changes in the order center arrangement, right arrangement, and left arrangement.

Note

- If  is clicked when the toolbar and the label view are separated, they will be joined.

■ Label printing

Specify the printing options and print the label.

- 1 Click  of .
→The drop-down list box appears.

- 2 Select "Print Options".

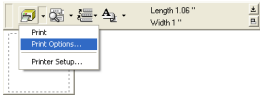

→The Print dialog box appears.

- 3 Specify the printing options.

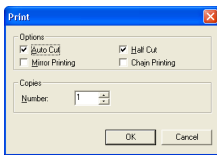

□ Auto Cut

The printed labels are cut and then ejected.

□ Half Cut

Only the label tape is cut without cutting the backing, making it easier to remove the label backing.

□ Mirror printing

A mirror image of the data is printed. This is very convenient for affixing to the inner surface of glass. Use clear tape.

□ Chain Printing

The printed label will remain in the printer without being ejected until the next label is printed. Extra space is not inserted between the labels. To discharge the label, press the feed/cut button.

- 4 Click [OK].
→The label will be printed.

■ Minimizing P-touch Quick Editor

- 1 Click .
→P-touch Quick Editor is removed from the desktop and reduced to a button on the task tray.

Click  in the task tray to display P-touch Quick Editor on the desktop.

■ Exiting P-touch Quick Editor

Exit P-touch Quick Editor.

- 1 Right-click in the toolbar or in the label view, and then select "Exit".



→The P-touch Quick Editor window closes.

■ Importing text (for Windows only)

P-touch Quick Editor can be set up so that text from different applications can easily be imported into the label.

□ Specifying the shortcut key for importing

- 1 Right-click in the P-touch Quick Editor window, and then click Options in the menu that appeared.

→The Options dialog box appears.

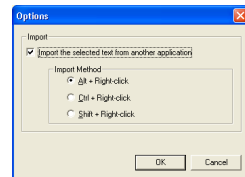

- 2 Select the desired import keys, and then click [OK].

□ Importing text from a different application

- 1 Select the desired text in the other application.

- 2 Either press the specified shortcut keys or drag the text from the other application into the label.

After printing

This section contains the procedures to remove the label backing from the printed label to remove.

Removing the label backing

When the backing of a printed label is not cut, use the included label stick. For labels printed using the Half Cut option, peel back the backing from the cut line.

- 1** Press the cover release button and open the tape compartment cover.

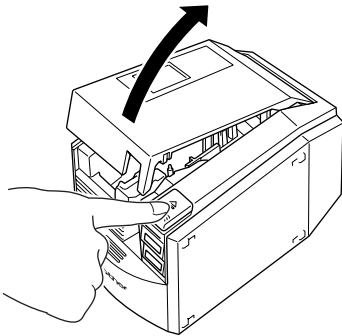

- 2** Remove the label stick installed inside the PT-9500PC tape compartment cover.

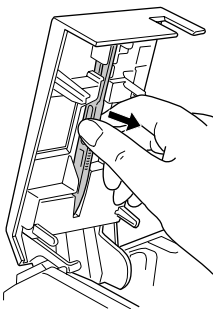

- 3** Hold one end of the printed label with one hand and hold the label stick with the other hand.

- 4** Insert half of the printed label into the hole in the label stick with the printed side facing up.

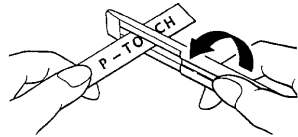

- 5** Turn the label stick and quickly pull as shown in the illustration below.

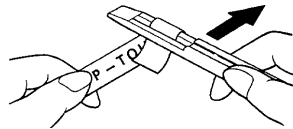

→ The end of the label will come off of the backing slightly.

- 6** Completely remove the backing from the label and affix the label.

- 7** After using the label stick, install it inside the PT-9500PC tape compartment cover.

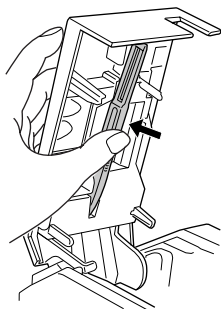

- 8** Close the cover.

Note

- There may be some cases where the use of the label stick may cause some of the printed text to wear off.
- Some tapes may have cut lines in the backing. Peel the backing from the label using the cut lines.

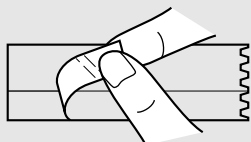

4

Creating labels: Macintosh version

This chapter contains the procedures to design and print labels using Macintosh.

Creating labels	86
Creating labels using P-touch Editor.....	87
Creating labels using P-touch Quick Editor	95
After printing	96

Creating labels

After preparing the Macintosh, start creating labels.

■ **Designing & printing labels**

Proceed to “Creating labels using P-touch Editor” (→ P.87).

■ **Printing labels simply**

Proceed to “Creating labels using P-touch Quick Editor” (→ P.95).

Creating labels using P-touch Editor

Labels can be created with various designs using P-touch Editor.

Note

- This chapter contains an outline of P-touch Editor. Details on using P-touch Editor are contained in the CD-ROM User's Guide. Refer to "Using the CD-ROM User's Guide" (→ P.93).

Starting P-touch Editor

Start P-touch Editor.

■ For Mac OS 8.6-9.x

- ① Double-click the P-touch Editor 3.2 folder in the drive where P-touch Editor is installed.
- ② Double-click  .
If an alias was created, double-click the alias icon.
→The layout window appears.

■ For Mac OS X 10.1 or later

- ① Double-click the Applications folder in the drive where Mac OS X is installed.
→The Applications window appears.
- ② Double-click the P-touch Editor 3.2 folder.
→The P-touch Editor 3.2 window appears.
- ③ Double-click  .
If an alias was created, double-click the alias icon.
→The layout window appears.

Layout window

When P-touch Editor starts, the layout window appears.

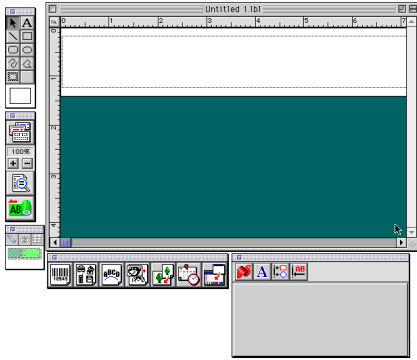

■ Property dock

Click each button in the property dock to display the property box for setting the font, layout, etc. Click the button again to close the property box.

□ Page properties

Set the label size and orientation.

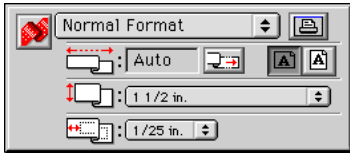

□ Font properties

Set the font, size, italics, etc.

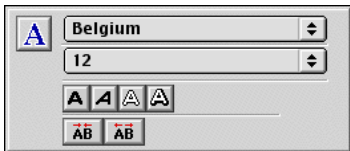

□ Layout properties

Set the figure or text alignment.

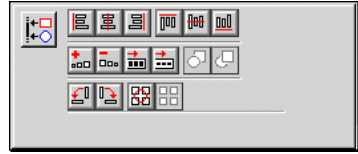

□ Text properties

Set the text alignment, line spacing, etc.



■ Draw toolbar

Draw characters or figures.



■ Object dock

The object dock contains icons to add illustrations and likenesses to a label.

□ Bar Code

Set up a bar code.



□ Clip Art

Retrieve various illustrations.



□ Arrange Text

Change the shape of the lines of text.



□ Make Picture

Assemble different elements to create an illustration.



□ Image

Retrieve a saved illustration or photograph.



□ Date and Time

The current date and time can be displayed as a line of text.



□ Merge Database Field

Make a database field.



Creating a name badge

The chapter contains an example of creating a nametag using Mac OS 8.6-9.x.

1 Start P-touch Editor.

2 Click .

→ The page properties box appears.

3 Set the label length to 4" (100 mm).

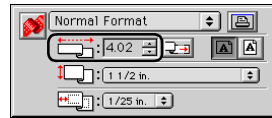

4 Set the label width to 1" (24 mm).

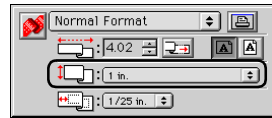

5 Click in the page property box.

→ The printing orientation will be set to landscape orientation.

6 Click .

→ The font properties box appears.

7 In the font box, select Atlanta.



8 In the font size box, select 36.

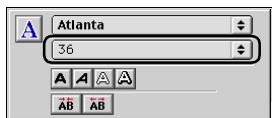

9 Click  on the toolbar.

→The text tool is selected.

10 Click in the layout window, and then type the name.



11 Drag the typed text to the center of the layout window.



12 Click .

→The print dialog box appears.

13 Click [Print]

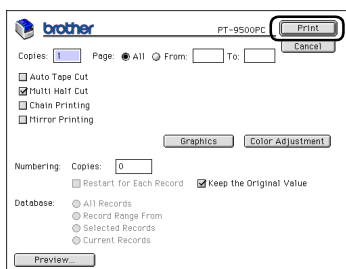

→The label will be printed.

Label printing

Printing the label you created.

■ Printing

1 Click .
→The print dialog box appears.

2 Click [Print].

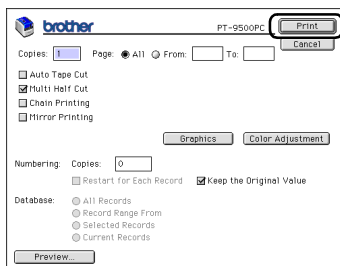

□ For Mac OS X 10.1 or later

Click [Print].

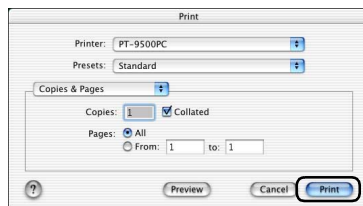

→The label will be printed.

■ Setting the printing options and label printing (Mac OS 8.6-9.x)

1 Click .
→The print dialog box appears.

2 Specify the printing options.

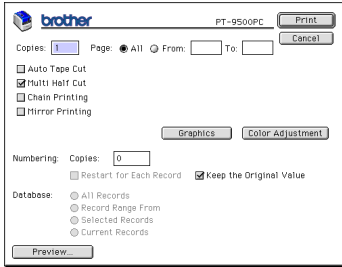

Pages

The printing range is specified by page.

Auto Tape Cut

The printed labels are cut and then ejected.

Multi Half Cut

Only the label tape is cut without cutting the backing, making it easier to remove the label backing.

Chain Printing

The printed label will remain in the printer without being ejected until the next label is printed. Extra space is not inserted between the labels. To discharge the label, press the feed/cut button.

Mirror printing

A mirror image of the data is printed. This is very convenient for affixing to the inner surface of glass. Use clear tape.

Numbering

When numbering (consecutive numbers) is set for labels, the number that appears in the label can be set to increase by a specified amount on each successive label.

3 Click [Print].

→The label will be printed.

Setting the printing options and label printing (Mac OS X 10.1 or later)

1 Click .
→The print dialog box appears.

2 Click "Copies & Pages", and then select the items to change.

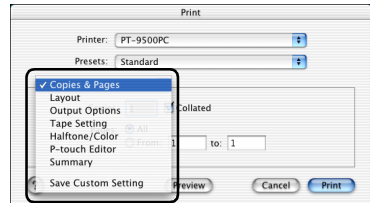

3 Specify the printing options.

Copies & Pages

Copies: Specify the number of copies of the label to print.

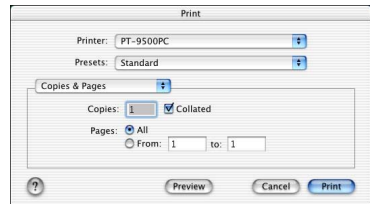

Layout

Specify the label layout.

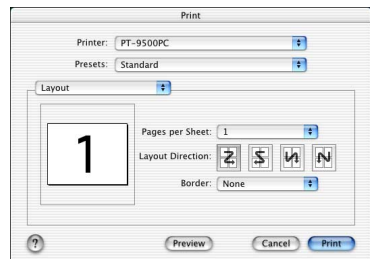

□ Output Options

Specify when printing data in a file format.

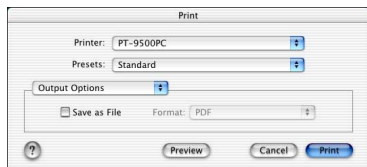

□ Tape Setting

Length: Specify the length of the tape used.

Margin: Specify the space to be inserted to the left and right of each label.

Auto Tape Cut: The printed labels are cut and then ejected.

Multi Half Cut: Only the label tape is cut without cutting the backing, making it easier to remove the label backing.

Chain Printing: The printed label will remain in the printer without being ejected until the next label is printed. Extra space is not inserted between the labels. To discharge the label, press the feed/cut button.

Mirror printing: A mirror image of the data is printed. This is very convenient for affixing to the inner surface of glass. Use clear tape.



□ Halftone/Color

Specify the halftone, brightness, and contrast.



□ P-touch Editor

Numbering: When numbering (consecutive numbers) is set for labels, the number that appears in the label can be set to increase by a specified amount on each successive label.

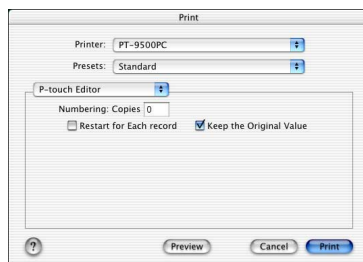

□ Summary

The summary of the printing conditions is displayed.

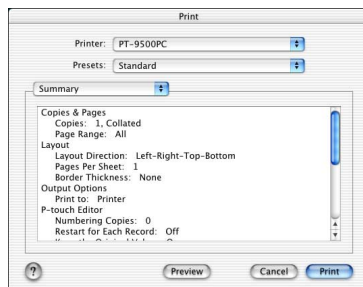

④

Click [Print].

→ The label will be printed.

Using the CD-ROM User's Guide

The CD-ROM User's Guide with a detailed explanation of using the software is contained in HTML format on the CD-ROM. The CD-ROM User's Guide file can be opened from the CD-ROM or installed on the Macintosh.

Note

- Depending on the operating system running on the Macintosh, the dialog boxes may be different.

1 Double-click the Mac OS 9 folder or the Mac OS X folder in the P-touch folder on the CD-ROM.

Select the folder corresponding to the operating system running on the Macintosh.

2 Double-click the P-touch Editor 3.2 folder.

3 Double-click the User's Guide folder.

4 Double-click the User's Guide Installer icon.

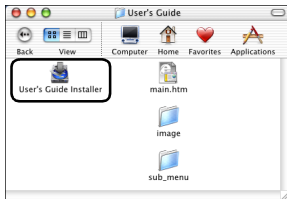

- If you double-click the main.htm icon, the CD-ROM User's Guide file will open.

5 Follow the information in the dialog boxes and install the CD-ROM User's Guide file.

→The CD-ROM User's Guide will be installed.

6 Double click the main.htm icon in P-touch Editor 3.2/User's Guide in the drive where the CD-ROM User's Guide is installed.

→The browser starts and the CD-ROM User's Guide main menu appears.

The operation methods are classified by function. Click the operation methods to display the explanation window. Click Index to display a summary of keywords to search for items by the keyword.

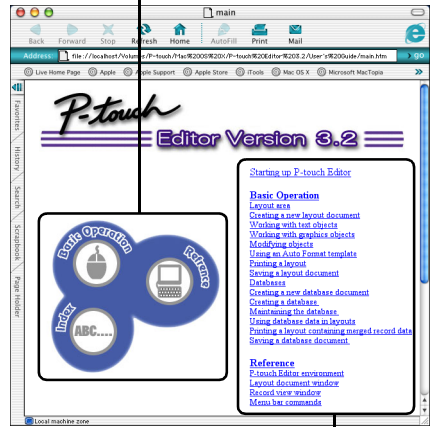

The contents of each menu are classified by item. Click the menus to display the explanation window.

In the explanation window, the operation of the items in each menu is explained.

The operation methods are classified by function. Click the operation methods to display the explanation window. Click Home to return to the main menu.

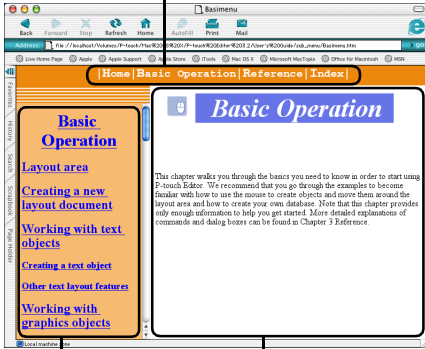

The items for each menu appear.

The explanation for the selected item appears.

Note

- The CD-ROM User's Guide was made to work best with Internet Explorer 4.01 or later. The CD-ROM User's Guide may not be displayed correctly with other browsers.

Creating labels using P-touch Quick Editor

Labels can be created simply using P-touch Quick Editor.

Starting P-touch Quick Editor

Start P-touch Quick Editor.

■ For Mac OS 8.6-9.x

- 1 Double-click the P-touch Quick Editor folder in the drive where P-touch Quick Editor is installed.

- 2 Double-click  P-touch Quick Editor
If an alias was created, double-click the alias icon.
→P-touch Quick Editor starts.

■ For Mac OS X 10.1 or later

- 1 Double-click the Applications folder in the drive where Mac OS X is installed.
→The Applications window appears.

- 2 Double-click the P-touch Quick Editor folder.
→The P-touch Quick Editor window appears.

- 3 Double-click  P-touch Quick Editor
If an alias was created, double-click the alias icon.
→P-touch Quick Editor starts

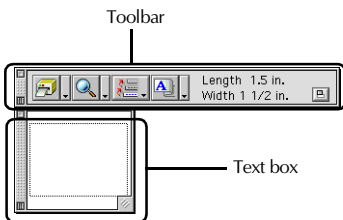

Using P-touch Quick Editor

The basic operations for P-touch Quick Editor for Macintosh are the same as those for Windows.

Operations that require a right-click in Windows, are performed in Macintosh by clicking while holding the control key.

For details on using P-touch Quick Editor, refer to "Simple use" (→ P.78) and "Other functions" (→ P.78) in Creating labels: Windows version.

After printing

For details, refer to “After printing” (→ P.82) in Creating labels: Windows version.

5

Appendix

This chapter contains information for troubleshooting and a list of available accessories and supplies.

Creating bar code labels.....	98
Changing the P-touch settings.....	100
Maintenance	102
Troubleshooting	106
Product specifications	108
Accessories.....	110
Index	114
PT-9500PC CONTACT INFORMATION (for Canada Only)	116

Creating bar code labels

Bar code labels for product control and for sales transactions can be created simply with the PT-9500PC. Because there are a variety of bar code standards, create the bar code labels after confirming the creation standards and scanning standards for the bar code reader.

Bar code summary

The bar codes that can be created using the PT-9500PC are listed below.

Standard	Format	Characters	Number of Characters	Windows	Macintosh
CODE39	One-dimensional code	0-9, A-Z, \$, /, %, +, -, ., space	1-250	✓	✓
1-2/5 (ITF)	One-dimensional code	0-9	1-250	✓	✓
UPC-A	One-dimensional code	0-9	11+1 (check digit)	✓	✓
UPC-E	One-dimensional code	0-9	6+1 (check digit)	✓	✓
EAN13	One-dimensional code	0-9	12+1 (check digit)	✓	✓
EAN8	One-dimensional code	0-9	7+1 (check digit)	✓	✓
CODABAR (NW-7)	One-dimensional code	0-9, A-D, \$, /, ;, +, -, ..	3-250	✓	✓ (up to 30 characters)
CODE128	One-dimensional code	All ASCII (128 characters) Control code (37 types)	1-250	✓	✓ (up to 30 characters)
EAN128	One-dimensional code	All ASCII (128 characters) Control code (37 types)	1-250	✓	✓ (up to 30 characters)
POSTNET	One-dimensional code	0-9	5, 9, 11*	✓	✓
Laser Bar Code	One-dimensional code	0-9	3, 5, 7, 9, 11, 13, 15**	✓	✓
ISBN-2	One-dimensional code	0-9	14+1 (check digit)	✓	✓
ISBN-5	One-dimensional code	0-9	17+1 (check digit)	✓	✓

Standard	Format	Characters	Number of Characters	Windows	Macintosh
PDF417	Two-dimensional code (stack type)	All characters	1-1850 (If numbers only, up to 2710)	✓	Not Available
QR CODE	Two-dimensional code (matrix type)	All characters	1-1817 (If numbers only, up to 7089)	✓	Not Available
Data matrix	Two-dimensional code (matrix type)	All characters	1-777 (If numbers only, up to 3116)	✓	Not Available

* For POSTNET, the first digit of the total data is calculated as 0.

** For laser bar codes, the first digit of the inputted data becomes the check digit.

Precautions for printing bar code labels

Brother P-touch label printers are not designed specifically as bar code printers. The following suggestions are recommended when creating/printing bar code labels:

- Please verify the bar code readability with your specific bar code scanner.
- Bar codes would be printed on black on white labels. The bar code reader may not be able to scan labels created with other substrate colors.
- The bar code width should be set to the largest dimensions possible. If the bar code size is too small, the bar code reader may not be able to scan the bar code.
- The entire bar code image, including left and right margins, must be within the dimensions of the label image area.

Please note that the foregoing is solely for your information. This is not a warranty or representation about the fitness of P-touch label printers to print bar code labels or the quality or legibility of bar code labels printed with your P-touch label printer. Brother and its affiliates specifically disclaim any and all damage, loss and liability arising from the use of bar code labels printed by a P-touch label printer.

Changing the P-touch settings

This section contains the procedures to change the PT-9500PC baud rate and an explanation for doing so in a LAN environment.

Changing the USB ID mode

When multiple PT-9500PCs are used, the USB ID mode can be changed to recognize and use each PT-9500PC individually or to recognize all of the PT-9500PCs as a single printer.

□ Recognizing the PT-9500PCs individually

If the ID mode (see back of machine) is set to "1," install a separate printer driver for each PT-9500PC.

Each PT-9500PC will then be recognized as a different printer by the personal computer.

□ Recognizing the PT-9500PCs as a single printer.

If the ID mode is set to "2," install the printer driver one time only and then multiple PT-9500PCs can be used as the same printer. Even if you connect a different PT-9500PC to the personal computer, the PT-9500PC can be used without any additional setup.

Note

- The USB ID switch is usually set to "2."

- 1 Turn off the PT-9500PC and the personal computer.
- 2 Remove the USB interface cable from both the PT-9500PC and the personal computer.

- 3 Change the USB ID switch on the back of the PT-9500PC.

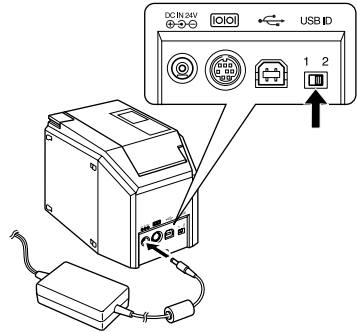

- 4 Connect the USB interface cable to the PT-9500PC and the personal computer.
- 5 Turn on the PT-9500PC, and then turn on the personal computer.

Using multiple computers

Although the recommended method of printing from multiple computers to the PT-9500PC is with the optional PS-9000 Ethernet Print Server, an alternative method is described below. The PT-9500PC can be used by multiple personal computers as a shared printer. Connect the PT-9500PC to one personal computer and set it up for common use. The PT-9500PC can then be used as a network printer by personal computers in the same network. This function can only be used in a Windows environment.

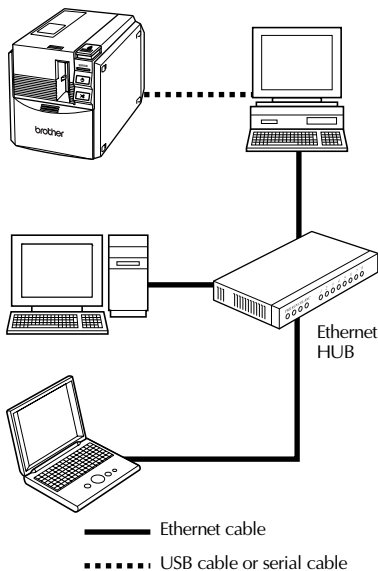

Note

- The common-use settings for the printer vary according to the operating system running on the personal computer and the LAN environment. For details, refer to the instruction manual for the personal computer.

Changing the baud rate

The serial interface baud rate is set to 115,200 bps at the factory.

When using a personal computer that does not support a serial port baud rate of 115,200 bps, change the PT-9500PC baud rate to 9,600 bps.

Note

- After changing the PT-9500PC's baud rate to 9,600 bps, change the personal computer baud rate as well. For details, refer to "Setting the personal computer and PT-9500PC baud rate" (→ P.41).

- 1 Turn off the PT-9500PC.
- 2 With the PT-9500PC power off, press the power button on the PT-9500PC for 5 seconds or more.

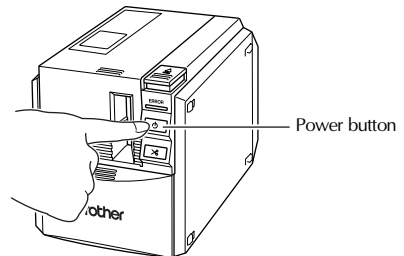

→The ERROR lamp (red) and power button lamp (green) will flash alternately.

- 3 After the lamps flash alternately, release the power button.

→The baud rate is now set to 9,600 bps.

Maintenance

The internal parts of the PT-9500PC will gradually become dirty with use. This section contains the procedures for maintaining the PT-9500PC.

Label is not printed clearly

If the printed label contains a blank horizontal line or the characters are not clear, the print head and head roller may be dirty.

■ Self-cleaning

Use the PT-9500PC self-cleaning function to remove any dirt from the print head.

- 1 Press the cover release button and open the tape compartment cover.

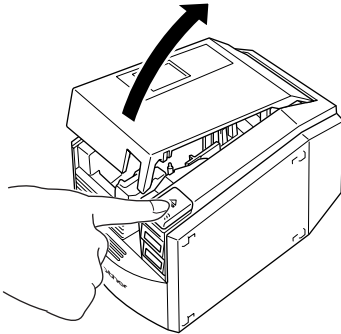

- 2 Remove the tape cassette.
- 3 Close the tape compartment cover.

- 4 Press the feed/cut button.

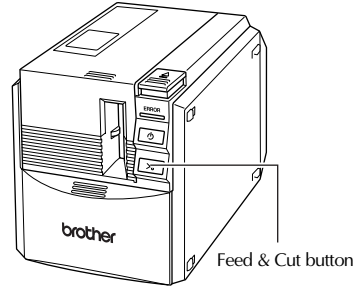

→Self-cleaning will start.

- 5 Press the cover release button and open the tape compartment cover. After the rollers stop, press the cover release button.
- 6 Install the removed tape cassette, and then close the tape compartment cover.

■ Cleaning the print head and head roller

If the print head is not cleaned by the self-cleaning function, follow the following procedures to clean the PT-9500PC.

- ① Turn off the PT-9500PC.
- ② Press the cover release button and open the tape compartment cover.
- ③ Remove the tape cassette.
- ④ Use a cotton swab to clean the print head and head roller.

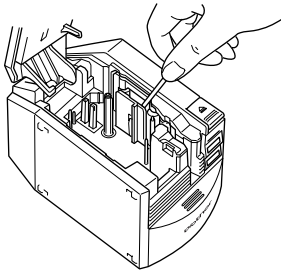

□ Print head

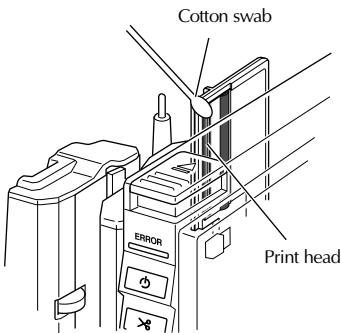

□ Head roller

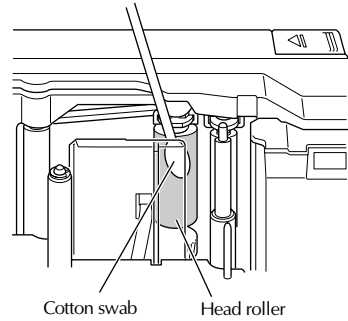

- ⑤ Install the removed tape cassette, and then close the tape compartment cover.

Note

- The PT-9500PC contains a cutter to cut printed labels. Take special care not to touch the cutter when cleaning the PT-9500PC.
- The print head is very hot during use and immediately after use. Do not clean the PT-9500PC immediately after printing labels.

■ Cleaning tape

Use the TZ-CL6 cleaning tape with a tape width of 1 1/2" (36 mm) (sold separately) to clean the PT-9500PC easily.

- ① Press the cover release button and open the tape compartment cover.
- ② Remove the tape cassette and install the cleaning tape.
- ③ Close the tape compartment cover.
- ④ Press the feed/cut button.
→Cleaning will start.
- ⑤ Press the cover release button and open the tape compartment cover.
When the rollers stop, press the cover release button.
- ⑥ Remove the cleaning tape, reinstall the tape cassette, and then close the tape compartment cover.

Note

- For further details on using the cleaning tape, refer to the instruction manual included with the cleaning tape.

Cleaning the cutter

If the printed labels are not ejected from the PT-9500PC correctly, clean the cutter for cutting the labels.

- ① Turn off the PT-9500PC.
- ② Press the cover release button and open the tape compartment cover.
- ③ Remove the tape cassette.
- ④ Use a cotton swab to clean the cutter.

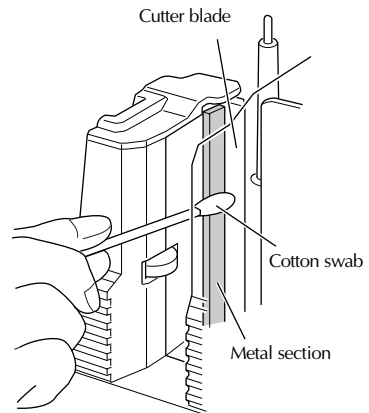
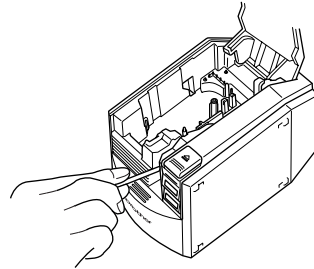

- 5 Reinstall the tape cassette, and then close the tape compartment cover.

Note

- Take special care not to touch the cutter when cleaning the PT-9500PC.
- The print head is very hot during use and immediately after use. Do not clean the PT-9500PC immediately after printing labels.

Troubleshooting

For PT-9500PC troubleshooting, refer to the following list of possible problems.

Q & A

Problem	Cause	Solution
The PT-9500PC does not print. A printing error is received.	The interface cable is loose.	Check that the interface cable is connected correctly, the tape cassette is installed correctly, and the tape compartment cover is closed.
	The tape cassette is not installed correctly.	
	The tape compartment cover is open.	
	The USB interface cable is connected during a serial connection.	
While printing, striped tape appears.	The tape cassette is empty.	Install a new tape cassette, and then either press the feed/cut button or turn the PT-9500PC off and on.
The power button does not light up or flash.	The power supply cord is loose.	Check that the power supply cord is connected correctly. If the power button still does not light up or flash, contact the retail outlet where the PT-9500PC was purchased or your local authorized service center.
The printed label contains a blank horizontal line.	The print head or head roller is dirty.	Refer to "Label is not printed clearly" (→ P.102) and clean the print head and head roller.
A data transmission error appears on the personal computer.	The wrong port is selected.	For Windows, select the correct port from the "Print to the following port" list in the printer Properties dialog box. For a USB connection, select PTUSB: for Windows® 98/98 SE/Me or USB00n: for Windows® 2000 Pro/XP. For a serial connection, select COM1: if the PT-9500PC is connected to COM1 or COM2: if the PT-9500PC is connected to COM2.
	The baud rates for the personal computer and the PT-9500PC are not the same.	Refer to "Setting the personal computer and PT-9500PC baud rate" (→ P.41) and change the baud rate.

Problem	Cause	Solution
<p>The baud rate cannot be set using the Change Baud Rate Wizard or the Brother PT-9500PC utilities.</p>	<p>Error 99: the personal computer cannot detect the PT-9500PC.</p>	<p>Make sure that the PT-9500PC is turned on.</p>
		<p>Make sure that the interface cable is connected correctly.</p>
		<p>Make sure that the COM port where the PT-9500PC is connected is the same COM port selected in the Change Baud Rate Wizard. (Many personal computers have more than one COM port and COM2 may have been selected in error in the Change Baud Rate Wizard.)</p>
<p>After the labels are cut, they are not ejected from the PT-9500PC correctly.</p>	<p>The cutter blade is dirty.</p>	<p>Refer to "Cleaning the cutter" (→ P.104) and clean the cutter.</p>
		<p>Error 1 or Error 5: the serial port of the personal computer cannot be used.</p>
<p>Depending on the personal computer, the COM port may be turned off as a default at the factory. Refer to the instruction manual for the personal computer or contact the personal computer manufacturer to turn on the COM port. <Check the COM port> (For Windows® 95/98) Double-click the System icon in Control Panel. Click the Device Manager tab, and then click the plus sign next to Ports (COM & LPT)</p> <ul style="list-style-type: none"> • Make sure that COM1 and COM2 are listed. • Make sure that there are no error symbols displayed. 	<p>Some old personal computers may not support the initial baud rate setting, 115,200 bps, of the PT-9500PC. Refer to "Changing the baud rate" (→ P.101). After changing the baud rate, refer to "Setting the personal computer and PT-9500PC baud rate" (→ P.41) and change the baud rate to 57,600 bps or 9,600 bps.</p>	

Product specifications

PT-9500PC

Item	Specification	
Display	LED lamps (green/red)	
Printing	Printing method	Heat transfer laminated printing/thermal printing
	Print head	360 dpi/384 dot
	Print resolution	For TZ tape cassettes: 360 dpi
	Printing speed	For TZ tape cassettes: Up to 20 mm/sec
	Maximum printing width	27.1 mm
Buttons	Power button Feed/cut button	
Interface	Serial (RS-232C) USB (USB 1.1 compliant)	
Power source	AC 120 V 60 Hz (AC adapter (model AD-9000))	
Power consumption	Approx. 30 W (during printing)	
Measurements	116 (W) × 189.6 (D) × 127 (H) mm	
Weight	Approx. 1.3 kg	
Cutter	Auto full cutter/auto half cutter	
Option	PS9000 optional USB print server	

Operating environment

Item		Specification
Operating System	IBM PC or compatible personal computer	For a serial connection Windows® 95*2/98/98 SE/Me/NT 4.0*2/2000 Pro*1/XP (Pre-installed device) Serial (RS-232C) port device
		For a USB connection Windows® 98/98 SE/Me/2000 Pro/XP (Pre-installed device) USB port preparation device
	Macintosh	Mac OS 8.6-9.x, Mac OS X 10.1-10.2.6 USB port preparation device
Interface		Serial port, USB port (USB 1.1 compliant)
Hard disk	IBM PC or compatible personal computer	Over 70 MB of available space*3
	Macintosh	Over 100 MB of available space*3
Memory	IBM PC or compatible personal computer	64 MB or more
	Macintosh	24MB or more of available space
Monitor	IBM PC or compatible personal computer	SVGA, high color or higher graphics card
	Macintosh	256 colors or more
Other		CD-ROM drive

*1 Only compatible with Windows® 2000 Professional (excluding Windows® 2000 Server)

*2 Microsoft® Internet Explorer Version. 3.02 or later is necessary to operate the installer.
For Windows® NT 4.0, Service Pack 6 or later and Internet Explorer Version 5.5 or later are necessary.

*3 Required available space when installing the software with all of the options (excluding the CD-ROM User's Guide for Macintosh)

Accessories

The following supplies and accessories are available for your P-touch machine and can be ordered directly from Brother should your retailer not stock them.

Avery Labels for P-touch:

Ideal for printing Avery paper labels one at a time (black printing on white labels).

Stock No.	Description	Qty/Package	Price
AV1789	File Folder Labels (5/8" × 3-1/2") - 50 labels/cassette	1	\$19.99
AV1957	Return Address Labels (3/4" × 2-1/4") - 70 labels/cassette	1	\$19.99
AV2067	Address Labels (3/4" × 2-5/8") - 65 labels/cassette	1	\$19.99

TZ Laminated Tape Cassettes (8m/26.2 feet long, unless otherwise noted)

Stock No.	Description	Qty/Package	Price**
11/2" (36 mm) wide laminated tapes			
TZ-161	Black characters on clear adhesive	1	\$32.95
TZ-261	Black characters on white adhesive	1	\$34.95
TZ-461	Black characters on red adhesive	1	\$34.95
TZ-561	Black characters on blue adhesive	1	\$34.95
TZ-661	Black characters on yellow adhesive	1	\$34.95
TZ-262	Red characters on white adhesive	1	\$34.95
TZ-263	Blue characters on white adhesive	1	\$34.95
1" (24 mm) wide laminated tapes			
TZ-151	Black characters on clear adhesive	1	\$25.99
TZ-251	Black characters on white adhesive	1	\$28.99
TZ-451	Black characters on red adhesive	1	\$28.99
TZ-651	Black characters on yellow adhesive	1	\$28.99
TZ-252	Red characters on white adhesive	1	\$28.99
TZ-253	Blue characters on white adhesive	1	\$28.99
TZ-354	Gold characters on black adhesive	1	\$31.99
TZ-155	White characters on clear adhesive	1	\$32.95
TZ-355	White characters on black adhesive	1	\$31.99
*TZ-B51	Black characters on fluorescent orange adhesive	1	\$35.99
3/4" (18 mm)-wide laminated tapes			
TZ-141	Black characters on clear adhesive	1	\$22.99
TZ-M41	Black characters on matte clear adhesive	1	\$24.99
TZ-241	Black characters on white adhesive	1	\$24.99
TZ-242	Red characters on white adhesive	1	\$24.99
TZ-243	Blue characters on white adhesive	1	\$24.99
TZ-344	Gold characters on black adhesive	1	\$28.99
TZ-345	White characters on black adhesive	1	\$28.99

Stock No.	Description	Qty/Package	Price**
TZ-545	White characters on blue adhesive	1	\$28.99
TZ-641	Black characters on yellow adhesive	1	\$24.99
*TZ-B41	Black characters on fluorescent orange adhesive	1	\$29.99
1/2" (12 mm)-wide laminated tapes			
TZ-131	Black characters on clear adhesive	1	\$19.99
TZ-132	Red characters on clear adhesive	1	\$19.99
TZ-133	Blue characters on clear adhesive	1	\$19.99
TZ-135	White characters on clear adhesive	1	\$23.95
TZ-231	Black characters on white adhesive	1	\$20.99
TZ-232	Red characters on white adhesive	1	\$20.99
TZ-233	Blue characters on white adhesive	1	\$20.99
TZ-334	Gold characters on black adhesive	1	\$24.99
TZ-335	White characters on black adhesive	1	\$24.99
TZ-431	Black characters on red adhesive	1	\$20.99
TZ-435	White characters on red adhesive	1	\$24.99
TZ-531	Black characters on blue adhesive	1	\$20.99
TZ-631	Black characters on yellow adhesive	1	\$20.99
TZ-731	Black characters on green adhesive	1	\$20.99
TZ-M31	Black characters on matte clear adhesive	1	\$20.99
3/8" (9 mm)-wide laminated tapes			
TZ-121	Black characters on clear adhesive	1	\$16.99
TZ-221	Black characters on white adhesive	1	\$19.99
TZ-222	Red characters on white adhesive	1	\$19.99
TZ-223	Blue characters on white adhesive	1	\$19.99
TZ-325	White characters on black adhesive	1	\$22.99
1/4" (6 mm)-wide laminated tapes			
TZ-111	Black characters on clear adhesive	1	\$14.99
TZ-211	Black characters on white adhesive	1	\$16.99
TZ-315	White characters on black adhesive	1	\$20.99

* 16.4 ft. long

Non-Laminated Tapes

Stock No.	Description	Qty/Package	Price**
3/4" (18 mm)			
TZ-N641	Black characters on yellow adhesive	1	\$21.99
TZ-N541	Black characters on blue adhesive	1	\$21.99
TZ-NF41	Black characters on purple adhesive	1	\$21.99
1/2" (12 mm)			
TZ-N631	Black characters on yellow adhesive	1	\$17.99
TZ-N531	Black characters on blue adhesive	1	\$17.99
TZ-NF31	Black characters on purple adhesive	1	\$17.99

Strong Adhesive Tape

Stock No.	Description	Qty/Package	Price
TZS131	Black on Clear 1/2" (12 mm)	1	\$23.99
TZS141	Black on Clear 3/4" (18 mm)	1	\$27.99
TZS151	Black on Clear 1" (24 mm)	1	\$31.99
TZS161	Black on Clear 1-1/2" (36 mm)	1	\$38.99
TZS211	Black on White 1/4" (6 mm)	1	\$19.99
TZS221	Black on White 3/8" (9 mm)	1	\$21.99
TZS231	Black on White 1/2" (12 mm)	1	\$23.99
TZS241	Black on White 3/4" (18 mm)	1	\$27.99
TZS251	Black on White 1" (24 mm)	1	\$31.99
TZS261	Black on White 1-1/2" (36 mm)	1	\$38.99
TZS631	Black on Yellow 1/2" (12 mm)	1	\$23.99
TZS641	Black on Yellow 3/4" (18 mm)	1	\$27.99
TZS651	Black on Yellow 1" (24 mm)	1	\$31.99
TZS661	Black on Yellow 1-1/2" (36 mm)	1	\$38.99
TZS941	Black on Matte Silver 3/4" (18 mm)	1	\$31.99
TZS951	Black on Matte Silver 1" (24 mm)	1	\$34.99
TZS961	Black on Matte Silver 1-1/2" (36 mm)	1	\$49.99

* All tapes are 26.2' long unless otherwise noted

Flexible ID Tape: Special Adhesive for Bending, Wrapping and Flagging

Stock No.	Description	Qty/Package	Price
TZFX231	Black on White 1/2" (12 mm)	1	\$23.99
TZFX241	Black on White 3/4" (18 mm)	1	\$27.99
TZFX251	Black on White 1" (24 mm)	1	\$31.99
TZFX261	Black on White 1-1/2" (36 mm)	1	\$38.99

Security Tape

Stock No.	Description	Qty/Package	Price**
3/4" (18 mm)			
TZ-SE4	Black characters on white adhesive	1	\$49.95

Fabric Tape

Stock No.	Description	Qty/Package	Price**
1/2" (12 mm)			
TZ-FA3	Blue characters on white adhesive	1	\$34.95

Stamp Kit/Holder

Stock No.	Description	Qty/Package	Price**
3/4" (18 mm) Stamp Area 9 x 55 mm			
SK-MB	Additional stamper for Large stamp with black ink	1	\$49.95

Options

Stock No.	Description	Qty/Package	Price**
TZ-CL6	Cleaning Tape	1	\$34.95
PS9000	Print Server (for use with PT9500PC)	1	499.95

** Prices and availability of accessories subject to change without notice.

*** **Call for pricing.**

Index

A

- AC adapter 10, 15
- AC adapter jack 12
- Accessories 10, 110
- Add/Remove Programs 44
- Advanced setup 33
- Arrange Text 71, 89
- AV Labels 110

B

- Bar Code 71, 89, 98
- Basic setup 26
- Baud rate 41, 101

C

- Calendar 71
- CD-ROM 11, 93
- CD-ROM User's Guide 93
- Changing the background color 80
- Chooser 52
- Cleaning tape 104
- Clip Art 71, 89
- Collection tray 10, 22
- Collection tray support 12
- Computer administrator authority 26
- Connecting the PT-9500PC 15
- Connecting to a personal computer 16
- Connecting to a serial port 18, 36
- Connecting to a USB port 17, 35
- Connecting to the power source 15
- Cover release button 12, 20
- Cutter 104

D

- Date and Time 71, 89
- Decorative Frame 71
- Delete the PT-9500PC printer driver 45
- Deleting the printer driver 53, 66
- Draw toolbar 70, 88

E

- ERROR lamp 12

F

- Feed/cut button 12, 21
- Font properties 88
- Front view 12

G

- General precautions 4

H

- Head roller 103
- Help 74

I

- Image 71, 89
- Importing text 81
- Inserting symbols 80
- Install 24, 25, 47, 54
- Installing the collection tray 22
- Installing the printer driver 59
- Installing the tape cassette 20

L

- Label outlet 12
- Label stick 10, 82
- Labels 68, 86
- Lamp 13
- Layout properties 70, 88
- Layout window 70, 88

M

- Mac OS 8.6-9.x 47
- Mac OS X 10.1- 54
- Macintosh 47, 54, 85
- Maintenance 102
- Make Picture 71, 89
- Merge Database Field 89
- Minimizing P-touch Quick Editor 81

N

- Name badge 72, 89
- Network printer 39, 101

O

- Object dock 71, 89
- Operating environment 109
- Operating system 24

P

Page properties	70, 88
Personal computer and PT-9500PC baud rate ...	41
Power button	12, 19
Power supply cord	10, 15
Preparations	14
Print Center.....	62, 66
Print head	103
Print properties.....	70
Print Server	39
Printer driver	24, 35, 47, 50
Printing	73, 81, 90
Printing options.....	73, 81, 90
Property dock.....	70, 88
PS-9000	39
PT-9500PC.....	10
P-touch Editor	24, 32, 47, 54, 69, 87
P-touch Quick Editor.....	24, 33, 49, 57, 77, 95
P-touch settings.....	100

Q

Q & A	106
Quick Reference	11

R

Rear view	12
Remove.....	44, 52, 63
Removing the label backing	82

S

Screen Capture.....	71
Selecting the printer	52, 62
Self-cleaning	102
Serial interface cable.....	10, 18
Serial port	12, 18
Software.....	24
Specifications.....	108
Specifying the label size.....	78
Specifying the text form.....	79
Starting P-touch Editor.....	69, 87
Starting P-touch Quick Editor	77, 95
Symbol.....	71

T

Table.....	71
Tape cassette.....	10, 20
Tape catalog	11
Tape compartment cover	12
Text.....	71
Text properties	70, 88

Troubleshooting.....	106
TZ Tapes.....	20

U

Uninstall	44, 52, 63
Uninstalling P-touch Editor	52, 63
Uninstalling P-touch Quick Editor.....	52, 65
Uninstalling the software	44, 52, 63
USB ID mode.....	100
USB ID switch	12, 100
USB interface cable	10, 17
USB port	12, 17
Using the text history	79
Using this manual	3

W

Windows	25, 67
---------------	--------

PT-9500PC CONTACT INFORMATION (for Canada Only)
INFORMATION SUR LES CONTACTS POUR LE PT-9500PC
(CANADA SEULEMENT)

Service Center List / Liste des centres de service

If you need a local service center, please call 1-877-BROTHER (1-877-276-8437) to locate the authorized service center closest to you.

Si vous devez rejoindre un centre de service local, veuillez téléphoner au 1-877-BROTHER (1-877-276-8437) pour vous informer sur le centre de service autorisé le plus proche de vous.

Operational Assistance / Pour de l'assistance sur le fonctionnement

For technical and operational assistance you may call 1-877-BROTHER (1-877-276-8437)
Pour de l'assistance technique et sur le fonctionnement vous pouvez téléphoner au 1-877-BROTHER (1-877-276-8437)

Assistance on the Internet / Assistance sur l'internet

For Product information and downloading the latest drivers:

<http://www.brother.ca> or <http://www.brother.com>

Pour de l'information sur les produits et pour télécharger les dernier pilotes:

<http://www.brother.ca> ou <http://www.brother.com>

Accessories & Supplies / Accessoires et fournitures

To order Brother Accessories or supplies by Visa or MasterCard, you may call toll free 1-877-BROTHER (1-877-276-8437), or to order by mail, complete the accessories order form in your user's guide and mail it along with your payment to:

Pour commander les accessoires et les fournitures Brother en utilisant votre carte Visa ou MasterCard, vous pouvez téléphoner sans frais au 1-877-BROTHER (1-877-276-8437), ou pour commander par la poste, veuillez remplir le bon de commande des accessoires que vous trouverez dans votre guide de l'utilisateur et postez-le accompagné de votre paiement à :

La corporation internationale Brother (Canada) Ltée
Brother International Corp. (Canada) Ltd.
1, rue Hotel de Ville,
Dollard des Ormeaux, QC
Canada H9B 3H6

PT-9500PC CONTACT INFORMATION (for Canada Only)
INFORMATION SUR LES CONTACTS POUR LE PT-9500PC
(CANADA SEULEMENT)

Service Center List / Liste des centres de service

If you need a local service center, please call 1-877-BROTHER (1-877-276-8437) to locate the authorized service center closest to you.

Si vous devez rejoindre un centre de service local, veuillez téléphoner au 1-877-BROTHER (1-877-276-8437) pour vous informer sur le centre de service autorisé le plus proche de vous.

Operational Assistance / Pour de l'assistance sur le fonctionnement

For technical and operational assistance you may call 1-877-BROTHER (1-877-276-8437)
Pour de l'assistance technique et sur le fonctionnement vous pouvez téléphoner au 1-877-BROTHER (1-877-276-8437)

Assistance on the Internet / Assistance sur l'internet

For Product information and downloading the latest drivers:

<http://www.brother.ca> or <http://www.brother.com>

Pour de l'information sur les produits et pour télécharger les dernier pilotes:

<http://www.brother.ca> ou <http://www.brother.com>

Accessories & Supplies / Accessoires et fournitures

To order Brother Accessories or supplies by Visa or MasterCard, you may call toll free 1-877-BROTHER (1-877-276-8437), or to order by mail, complete the accessories order form in your user's guide and mail it along with your payment to:

Pour commander les accessoires et les fournitures Brother en utilisant votre carte Visa ou MasterCard, vous pouvez téléphoner sans frais au 1-877-BROTHER (1-877-276-8437), ou pour commander par la poste, veuillez remplir le bon de commande des accessoires que vous trouverez dans votre guide de l'utilisateur et postez-le accompagné de votre paiement à :

La corporation internationale Brother (Canada) Ltée
Brother International Corp. (Canada) Ltd.
1, rue Hotel de Ville,
Dollard des Ormeaux, QC
Canada H9B 3H6

Guide de référence rapide (Français)

Introduction

Merci d'avoir choisi la PT-9500PC.

Raccordée à un ordinateur, la PT-9500PC (ci-après dénommée "cette imprimante") est une imprimante d'étiquettes qui permet d'imprimer aisément des étiquettes personnalisées.

Ce manuel décrit diverses précautions et procédures de base relatives à l'utilisation de cette P-touch. Lisez-le attentivement avant d'utiliser la P-touch.

Conservez-le ensuite dans un endroit sûr pour pouvoir vous y référer ultérieurement.

Avis de conformité aux normes du Ministère des Communications du Canada

Cet appareil numérique respecte les limites de bruits radioélectriques applicables aux appareils numériques de classe B prescrites dans la norme sur le matériel brouilleur : "Appareils numériques, ICES-003" édictée par le Ministère des Communications.

Utilisation de ce manuel

Le guide de référence rapide est fourni avec la PT-9500PC. Consultez-le pour utiliser la PT-9500PC selon vos besoins.

Manuel	Guide de référence rapide (le présent manuel)	Fichiers d'aide du logiciel	Guide d'utilisation sur CD-ROM
Pour la préparation et l'utilisation de la PT-9500PC et l'installation du logiciel	✓	Non disponible	Non disponible
Utilisation du logiciel P-touch Editor version 4.0 sous Windows	✓	✓	Non disponible
Utilisation du logiciel P-touch Editor version 3.2 sous Macintosh	✓	✓	✓
Utilisation du logiciel P-touch Quick Editor	✓	✓	Non disponible

PRÉCAUTIONS IMPORTANTES



■ P-touch 9500PC

- La PT-9500PC est une machine de précision. Évitez de la laisser tomber ou de la soumettre à des chocs violents.
- Évitez de saisir ou de soulever la PT-9500PC par le couvercle du logement de la cassette. Le couvercle risque de se détacher et la PT-9500PC de tomber et d'être endommagée.
- La PT-9500PC peut ne pas fonctionner correctement si elle est placée à proximité d'un téléviseur, d'une radio, etc. N'installez pas la PT-9500PC à proximité d'appareils provoquant des interférences électromagnétiques.
- N'exposez pas la PT-9500PC aux rayons directs du soleil.
- N'utilisez pas la PT-9500PC dans des endroits extrêmement poussiéreux, sujets à de hautes températures, à une humidité élevée ou au gel. La PT-9500PC risque de ne plus fonctionner correctement ou de ne plus fonctionner du tout.
- N'utilisez ni solvant, ni benzène, ni alcool, ni solvants organiques pour nettoyer la PT-9500PC. Vous risqueriez d'endommager la finition et le boîtier de la PT-9500PC. Si un nettoyage s'impose, utilisez un chiffon doux et sec.
- Ne posez pas de caoutchouc ni de vinyle sur la PT-9500PC pendant une période prolongée. Elle pourrait être tachée.
- Ne placez pas d'objets lourds ou contenant de l'eau sur la PT-9500PC. Si de l'eau ou des objets étrangers pénètrent dans la PT-9500PC, contactez le point de vente où vous avez acheté la PT-9500PC ou votre service technique agréé local. N'utilisez plus la PT-9500PC, sinon vous pourriez l'endommager ou vous blesser.
- Ne touchez pas la coupeuse. Vous risqueriez de vous blesser. Veillez-y tout particulièrement lorsque le couvercle du logement de la cassette est ouvert au moment du changement de ruban.
- N'insérez aucun objet dans la sortie d'étiquette, la prise de l'adaptateur secteur, le port USB ou le port série et n'obstruez pas ces éléments.
- Veillez à ne pas toucher les parties métalliques à proximité de la tête d'impression. La tête d'impression est brûlante pendant et immédiatement après l'utilisation de l'imprimante. Ne la touchez pas à mains nues.
- Utilisez uniquement les câbles d'interface (câble d'interface USB, câble d'interface série) fournis avec la PT-9500PC.
- Utilisez uniquement les accessoires et fournitures Brother d'origine. N'utilisez pas de fournitures ni d'accessoires non autorisés.

■ Adaptateur secteur

- Utilisez uniquement l'adaptateur secteur fourni avec la PT-9500PC.
- Si vous n'utilisez pas la PT-9500PC pendant une période prolongée, débranchez le cordon d'alimentation de la prise secteur.

■ Ruban (cassette de ruban)

- **N'utilisez que des rubans Brother TZ ou des étiquettes Brother/Avery AV avec cette imprimante. N'utilisez pas de rubans ne portant pas la marque  ou .**
- Ne tirez pas sur le ruban, sinon vous risquez d'endommager la cassette de ruban.
- Si l'étiquette est appliquée sur une surface humide, sale ou grasse, elle risque de se décoller facilement. Avant d'appliquer l'étiquette, nettoyez la surface sur laquelle vous souhaitez la coller.
- Selon les conditions d'environnement et le matériau, l'état, la rugosité et la forme de la surface de collage, l'étiquette risque de se décoller partiellement ou totalement.
- Pour vérifier la force d'adhérence de l'étiquette ou avant d'apposer l'étiquette sur un endroit particulièrement sensible, collez, en guise d'essai, un petit morceau d'étiquette sur une section dissimulée de la surface de collage prévue.
- Si l'étiquette est utilisée à l'extérieur, les rayons ultraviolets, le vent et la pluie risquent de décolorer l'étiquette ou de favoriser le décollement de ses extrémités.

- Les inscriptions effectuées avec une encre à base d'huile ou d'eau risquent d'être visibles même si l'étiquette est collée dessus. Pour les dissimuler, collez deux étiquettes superposées ou utilisez une étiquette de couleur sombre.
- N'utilisez pas de cassettes de ruban vides.
- N'exposez pas les cassettes de ruban aux rayons directs du soleil, à des températures ou une humidité élevée ou à la poussière. Rangez les cassettes dans un endroit frais et sombre. Utilisez les cassettes de ruban peu de temps après les avoir déballées.
- Il convient de noter que la société Brother International Corp. ne peut être tenue responsable de tout dommage, etc. résultant du non-respect des précautions susmentionnées.
- Avery® est une marque déposée de AVERY DENNISON CORPORATION.

■ CD-ROM

- Ne rayez pas le CD-ROM.
- Ne soumettez pas le CD-ROM à des températures extrêmement élevées ou basses.
- Ne placez pas d'objets lourds et n'exercez pas de force excessive sur le CD-ROM.

■ Concernant l'utilisation du logiciel

- Le logiciel figurant sur le CD-ROM est conçu pour une utilisation avec la PT-9500PC uniquement. Il peut être installé sur plusieurs PC pour une utilisation professionnelle, etc.

Table des matières

1 Avant l'utilisation de l'imprimante 9

Vérification des accessoires fournis	10
Termes relatifs à la PT-9500PC	12
Vue avant	12
Vue arrière	12
Affichage des voyants	13
Préparatifs avant la création d'étiquettes	14
Raccordement de la PT-9500PC	15
Raccordement à la source d'alimentation	15
Raccordement à un PC	16
Insertion de la cassette de ruban	20
Rubans autorisés	20
Insertion de la cassette de ruban	20
Mise en place du bac de récupération	22

2 Installation du logiciel 23

Types de logiciels utilisés	24
Sous Windows	25
Précautions relatives à l'installation	26
Installation de base	26
Installation du logiciel P-touch Editor uniquement	32
Installation du logiciel P-touch Quick Editor uniquement	33
Installation du pilote d'imprimante uniquement	35
Réglage de la vitesse de transmission du PC et de la PT-9500PC	41
Désinstallation du logiciel	44
L'imprimante n'est plus utilisée	45
Sous Mac OS 8.6-9.x	47
Installation du logiciel P-touch Editor et du pilote d'imprimante	47
Installation du logiciel P-touch Quick Editor et du pilote d'imprimante	49
Installation du pilote d'imprimante uniquement	50
Sélection de l'imprimante	52
Désinstallation du logiciel	52
Sous Mac OS X 10.1 ou version ultérieure	54
Installation du logiciel P-touch Editor	54
Installation du logiciel P-touch Quick Editor	57
Installation du pilote d'imprimante	59
Sélection de l'imprimante	62
Désinstallation du logiciel	63

3 Création d'étiquettes : version Windows 67

Création d'étiquettes	68
Création d'étiquettes à l'aide du logiciel P-touch Editor	69
Lancement du logiciel P-touch Editor	69
Fenêtre de mise en page	70
Création d'un badge d'identité	72
Impression de l'étiquette créée	73
Utilisation de l'aide	74
Création d'autres types d'étiquettes	76

Création d'étiquettes à l'aide du logiciel P-touch Quick Editor	77
Lancement du logiciel P-touch Quick Editor	77
Utilisation simple	78
Autres fonctions	78
Après l'impression	82
Retrait de l'endos de l'étiquette	82

4 Création d'étiquettes : version Macintosh 85

Création d'étiquettes	86
Création d'étiquettes à l'aide du logiciel P-touch Editor	87
Lancement du logiciel P-touch Editor	87
Fenêtre de mise en page	88
Création d'un badge d'identité	89
Impression de l'étiquette	90
Guide d'utilisation sur CD-ROM	93
Création d'étiquettes à l'aide du logiciel P-touch Quick Editor	95
Lancement du logiciel P-touch Quick Editor	95
Utilisation du logiciel P-touch Quick Editor	95
Après l'impression	96

5 Annexes 97

Création d'étiquettes de code à barres	98
Synthèse des codes à barres	98
Précautions relatives à l'impression d'étiquettes de code à barres	99
Changement des paramètres P-touch	100
Changement de mode USB ID	100
Utilisation de plusieurs ordinateurs	101
Changement de la vitesse de transmission	101
Entretien	102
L'impression de l'étiquette n'est pas nette	102
Nettoyage de la coupeuse	104
Détection de pannes	106
Questions et réponses	106
Spécifications	108
PT-9500PC	108
Environnement d'exploitation	109
Accessoires	110
Index	114
INFORMATION SUR LES CONTACTS POUR LE PT-9500PC (CANADA SEULEMENT) .	116

1

Avant l'utilisation de l'imprimante

Ce chapitre contient des informations à vérifier avant l'utilisation de la PT-9500PC.

Vérification des accessoires fournis	10
Termes relatifs à la PT-9500PC	12
Préparatifs avant la création d'étiquettes	14
Raccordement de la PT-9500PC.....	15
Insertion de la cassette de ruban.....	20
Mise en place du bac de récupération.....	22

Vérification des accessoires fournis

Ouvrez l'emballage et vérifiez que les éléments suivants sont fournis. Si l'un des éléments est manquant ou endommagé, veuillez contacter le point de vente où vous avez acheté la PT-9500PC.

■ PT-9500PC

Imprimante d'étiquettes

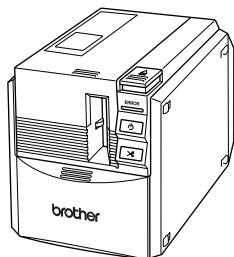

■ Adaptateur secteur (modèle AD-9000)

Permet de raccorder l'imprimante au cordon d'alimentation.

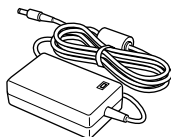

■ Cordon d'alimentation (120 V c.a.)

Permet de raccorder l'imprimante à une prise secteur.



■ Câble d'interface USB

Ce câble permet de raccorder la PT-9500PC au port USB d'un PC.

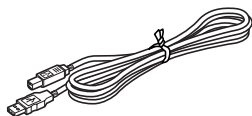

■ Câble d'interface série

Ce câble permet de raccorder la PT-9500PC au port série d'un PC.

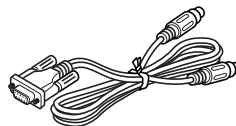

■ Cassette de ruban

Cette cassette contient le ruban utilisé pour créer les étiquettes.

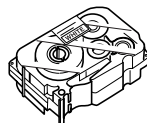

■ Bâtonnet de lettrage

À utiliser lorsque vous ne parvenez pas à retirer l'endos d'une étiquette imprimée. Le bâtonnet se trouve à l'intérieur du couvercle du logement de la cassette de la PT-9500PC.

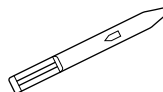

■ Bac de récupération

Ce bac récupère les étiquettes imprimées éjectées par la PT-9500PC.

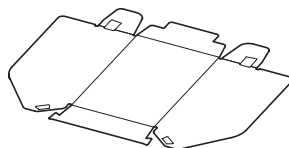

■ **Guide de référence rapide (le présent manuel)**

À conserver pour référence ultérieure.

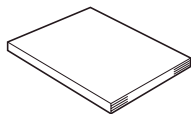

■ **CD-ROM**

Le CD-ROM contient le logiciel, etc., à installer sur un PC.



■ **Catalogue de cassettes de ruban**

Ce catalogue contient une liste des cassettes de ruban conçues exclusivement pour les imprimantes de la gamme P-touch.

Termes relatifs à la PT-9500PC

Cette section identifie les principaux termes relatifs à la PT-9500PC.

Vue avant

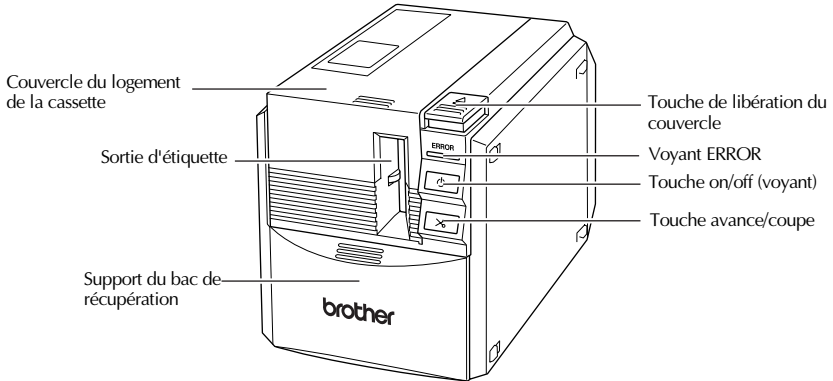

Remarque

- Si le couvercle du logement de la cassette reste ouvert, de la poussière va s'accumuler sur la tête d'impression. Par conséquent, n'oubliez pas de le fermer.

Vue arrière

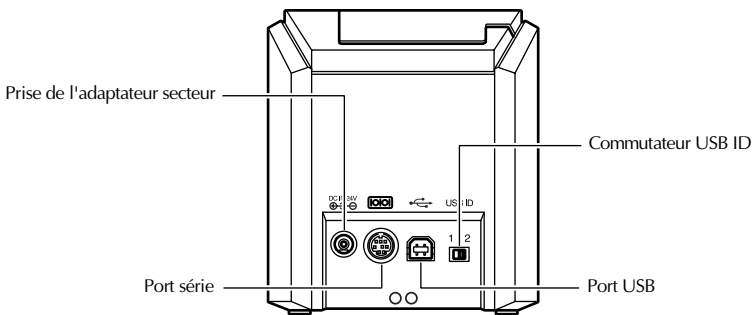

Remarque

- En général, le commutateur USB ID est réglé sur "2". Pour plus d'informations, reportez-vous à la section "Changement de mode USB ID" (→ P. 100).

Affichage des voyants

Le voyant de la touche on/off (vert) et le voyant ERROR (rouge) déterminent l'état de la PT-9500PC.

État du voyant		État	Solution
Touche on/off (voyant vert)	Voyant ERROR (rouge)		
Allumé	Éteint	PT-9500PC en veille	—
Clignote	Éteint	Réception de données	—
Clignote	Allumé	Réception de données Absence de cassette de ruban	Insérez la cassette de ruban et refermez le couvercle du logement de la cassette.
		Réception de données Le couvercle du logement de la cassette est ouvert.	Fermez le couvercle.
Allumé	Allumé	Lors de la mise en veille de la PT-9500PC Absence de cassette de ruban	Insérez la cassette de ruban et refermez le couvercle du logement de la cassette.
		Lors de la mise en veille de la PT-9500PC Le couvercle du logement de la cassette est ouvert.	Fermez le couvercle.
Allumé	Clignote	Lors de l'impression Absence de cassette de ruban Cassette de ruban inappropriée	Insérez la cassette de ruban appropriée et refermez le couvercle du logement de la cassette.
		Lors de l'impression Le couvercle du logement de la cassette est ouvert.	Fermez le couvercle.
		Cassette de ruban vide	Insérez une cassette de ruban pleine et refermez le couvercle du logement de la cassette.
		Erreur de transmission	La PT-9500PC se remet en veille après 5 secondes.
Allumé	Clignote rapidement	Erreur de coupeuse	Vérifiez que le ruban n'est pas coincé dans la PT-9500PC. Mettez la PT-9500PC hors, puis sous tension, au besoin. Si le voyant ERROR continue à clignoter, contactez le point de vente où vous avez acheté la PT-9500PC ou votre service technique agréé local.
		Erreur de support de rouleau	
Allumé	Clignote très rapidement	Erreur EEPROM Erreur de carte de circuits imprimés	Mettez la PT-9500PC hors, puis sous tension. Si le voyant ERROR continue à clignoter, contactez le point de vente où vous avez acheté la PT-9500PC ou votre service technique agréé local.

Préparatifs avant la création d'étiquettes

Avant de créer des étiquettes avec la PT-9500PC, vous devez effectuer les préparatifs suivants.

Remarque

- Les procédures de raccordement varient en fonction du système d'exploitation du PC et selon la connexion utilisée (série ou USB). Pour plus d'informations, reportez-vous à la section "Installation du logiciel" (→ P. 23).

Installation du logiciel

Installez le pilote d'imprimante permettant d'utiliser la PT-9500PC comme imprimante avec le PC, ainsi que le logiciel de création d'étiquettes. Pour plus d'informations, reportez-vous à la section "Installation du logiciel" (→ P. 23).

Raccordement de la PT-9500PC

Raccordez la PT-9500PC à la source d'alimentation et à un PC.
Pour plus d'informations, reportez-vous à la section "Raccordement de la PT-9500PC" (→ P. 15).

Création d'étiquettes

Une fois les préparatifs de la PT-9500PC effectués, vous pouvez créer les étiquettes.
Pour plus d'informations, reportez-vous à la section "Création d'étiquettes : version Windows" (→ P. 67) ou "Création d'étiquettes : version Macintosh" (→ P. 85).

Raccordement de la PT-9500PC

Raccordez la PT-9500PC à la source d'alimentation et à un PC.

Raccordement à la source d'alimentation

- 1 Branchez le cordon d'alimentation fourni à l'adaptateur secteur.

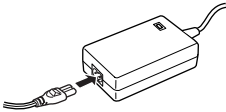

- 2 Insérez le connecteur de l'adaptateur secteur dans la prise de l'adaptateur secteur à l'arrière de la PT-9500PC.

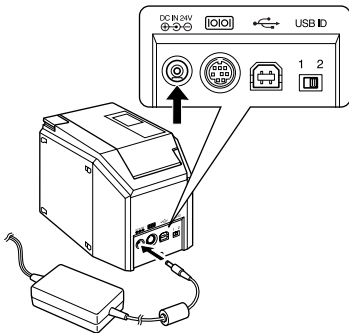

- 3 Branchez le cordon d'alimentation à une prise secteur (120 V c.a.).

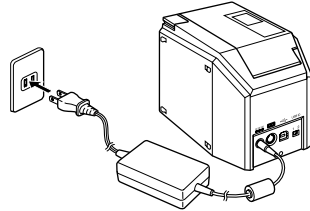

Remarque

- Après avoir utilisé la PT-9500PC, débranchez le cordon d'alimentation de la prise secteur et l'adaptateur secteur de la PT-9500PC et rangez-les pour utilisation ultérieure.
- Lorsque vous débranchez l'adaptateur secteur, ne tirez pas sur son cordon. Sinon, le fil du cordon d'alimentation de l'adaptateur secteur risque de casser.
- N'utilisez pas d'adaptateur secteur autre que celui fourni avec la PT-9500PC. Sinon, l'imprimante risque de ne pas fonctionner correctement.

Raccordement à un PC

Raccordez la PT-9500PC à un PC à l'aide des câbles d'interface fournis. Les câbles d'interface permettant de raccorder l'imprimante à un port USB ou à un port série sont différents.

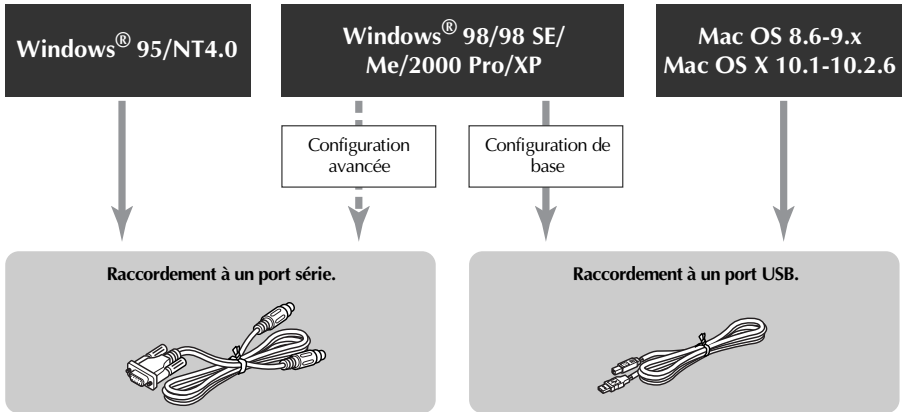

Remarque

- Ne raccordez pas simultanément le câble d'interface série et le câble d'interface USB à la PT-9500PC. Sinon, l'imprimante risque de ne pas fonctionner correctement.

Remarque

- Ne raccordez pas le câble d'interface USB à un PC tant que le logiciel n'a pas été installé.

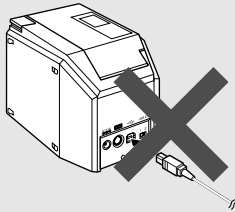

- Si le câble d'interface USB est raccordé à un PC avant l'installation du logiciel, la boîte de dialogue suivante s'affiche. Cliquez sur [Annuler], puis débranchez le câble d'interface USB.

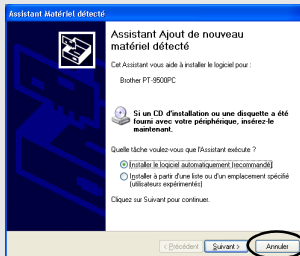

■ Raccordement à un port USB

Respectez les procédures suivantes pour raccorder la PT-9500PC au port USB d'un PC fonctionnant sous Windows® 98/98 SE/Me/2000 Pro/XP en "Configuration de base" (→ P. 26) ou au port USB d'un Macintosh.

Remarque

- Le câble d'interface USB est raccordé à un PC fonctionnant sous Windows alors que le logiciel a été installé et raccordé à un Macintosh après son installation. Ne raccordez pas la PT-9500PC à un PC avant d'y avoir été invité.

Remarque

- Lors de l'établissement d'une connexion USB via un concentrateur, il se peut qu'il soit impossible d'effectuer une connexion correcte en raison du type de concentrateur utilisé. Si c'est le cas, raccordez directement la PT-9500PC à un PC avec le câble d'interface USB.
- La PT-9500PC ne peut pas être raccordée au port USB d'un PC fonctionnant sous Windows® 95/NT 4.0. Dans ce cas, elle doit être raccordée au port série.

1 Préparez le câble d'interface USB fourni.

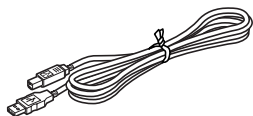

Raccordement au port USB de la PT-9500PC.

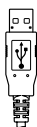

Raccordement au port USB du PC.

2 Insérez la fiche de l'extrémité du câble d'interface USB dans le port USB à l'arrière de la PT-9500PC.

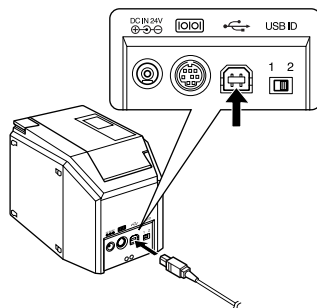

3 Insérez la fiche de l'extrémité du câble d'interface USB dans le port USB du PC.

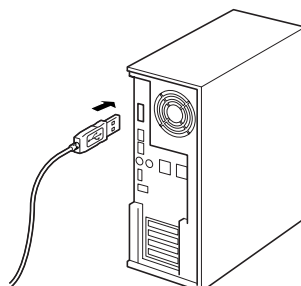

- L'emplacement du port USB varie en fonction du PC. Pour plus d'informations, consultez le mode d'emploi du PC.

Remarque

- Pour utiliser la PT-9500PC, le logiciel doit être installé sur le PC. Reportez-vous à la section "Installation du logiciel" (→ P. 23).

■ Raccordement à un port série

Un PC fonctionnant sous Windows® 95/NT 4.0 doit être raccordé au port série.

Pour un raccordement à des PC fonctionnant sous Windows® 98/98 SE/Me/2000 Pro/XP via le port série, reportez-vous à la section "Raccordement à un port série" (→ P. 36).

Remarque

- Si le câble d'interface USB est raccordé à la PT-9500PC, le port série ne peut pas être utilisé pour les communications. Débranchez le câble d'interface USB de la PT-9500PC.
- Lors du raccordement de la PT-9500PC à un PC via une connexion série, raccordez la PT-9500PC au PC à l'aide du câble d'interface série avant d'installer le logiciel.
- La forme des ports série (RS-232C) de certains ordinateurs ne permet pas de raccorder le câble d'interface série. Dans ce cas, utilisez un adaptateur disponible dans le commerce.
- Les ordinateurs Macintosh ne peuvent pas être raccordés au port série de la PT-9500PC.

1 Préparez le câble d'interface série fourni.

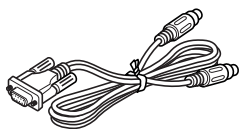

Raccordement au port série de la PT-9500PC.

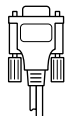

Raccordement au port série du PC.

2 Veillez à ce que la PT-9500PC et le PC soient hors tension.

S'ils ne le sont pas, mettez-les hors tension.

3 Insérez la fiche de l'extrémité du câble d'interface série dans le port série à l'arrière de la PT-9500PC.

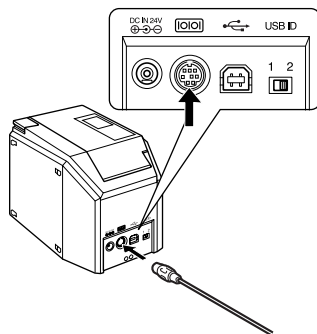

4 Insérez la fiche de l'extrémité du câble d'interface série dans le port série du PC.

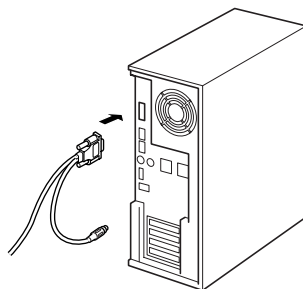

- L'emplacement et la forme du port série varient en fonction du PC. Pour plus d'informations, consultez le mode d'emploi du PC.

- 5** Appuyez sur la touche on/off de la PT-9500PC.

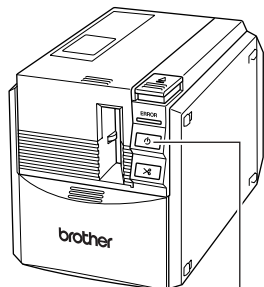

Touche on/off

→La touche on/off s'allume (voyant vert).

- 6** Mettez l'ordinateur sous tension.

Remarque

- Pour utiliser la PT-9500PC, le logiciel doit être installé sur le PC. Reportez-vous à la section "Installation du logiciel" (→ P. 23).

Insertion de la cassette de ruban

Cette section présente les types de rubans susceptibles d'être utilisés avec la PT-9500PC et décrit les procédures d'insertion des cassettes de ruban.

Rubans autorisés

Les types de rubans pouvant être utilisés avec la PT-9500PC sont les suivants.

■ Rubans TZ

- Ruban laminé standard
- Ruban non laminé standard
- Ruban à forte adhérence - Laminé
- Ruban flexible d'identification - Laminé
- Ruban de forte adhérence - Laminé
- Ruban textile thermocollant - Non laminé

■ Etiquettes AV

Remarque

- Pour plus d'informations sur les rubans, reportez-vous à la section "Accessoires" (→ P. 110).

Insertion de la cassette de ruban

Cette section décrit les procédures d'insertion de la cassette de ruban.

- 1 Retirez le dispositif de blocage de la cassette de ruban.

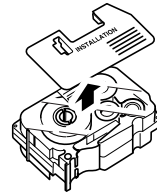

- Certaines cassettes peuvent ne pas être équipées de ce dispositif.

- 2 Appuyez sur la touche de libération du couvercle et ouvrez le couvercle du logement de la cassette.

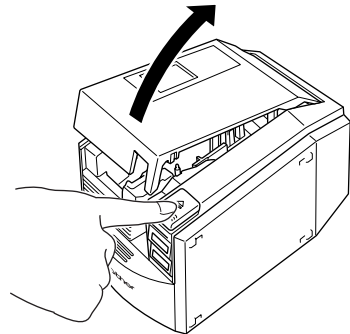

- 3 Vérifiez la cassette de ruban.**
 Veillez à ce que l'extrémité du ruban ne soit pas pliée et qu'elle passe bien sous les guides de ruban.

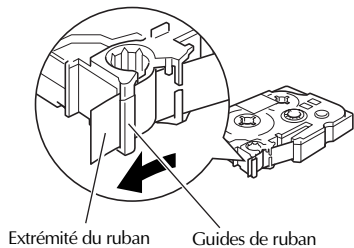

- 4 Insérez la cassette de ruban.**
 Veillez à l'insérer correctement.

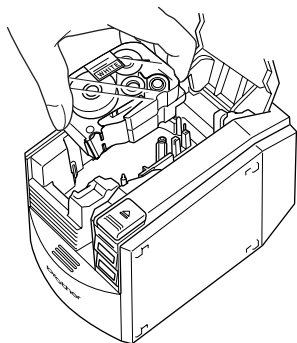

- 5 Réfermez le couvercle du logement de la cassette.**

- 6 Appuyez sur la touche on/off de la PT-9500PC.**

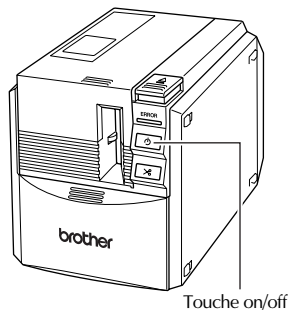

→ La touche on/off s'allume (voyant vert).

- Si le couvercle du logement de la cassette n'est pas complètement fermé ou si la cassette n'est pas correctement insérée, le voyant ERROR s'allume. Dans ce cas, répétez la procédure à partir de l'étape 2.

- 7 Appuyez sur la touche avance/coupe.**

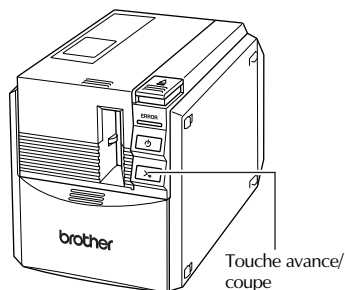

→ Tendez le ruban.

Remarque

- Si vous n'effectuez aucune opération dans les 10 minutes qui suivent l'impression d'une étiquette, le support de rouleau se relâche automatiquement et un signal sonore peut être émis. Cette fonction empêche le retrait du ruban si l'adaptateur secteur est débranché de la PT-9500PC sous tension, le support de rouleau ne pouvant pas être relâché. Mettez toujours la PT-9500PC hors tension avant de débrancher l'adaptateur secteur de l'imprimante.

Mise en place du bac de récupération

Fixez le bac de récupération. Celui-ci permet de récupérer les étiquettes éjectées par la PT-9500PC. Utilisez-le lorsque vous imprimez une importante quantité d'étiquettes, etc.

- 1 Assemblez le bac de récupération.**
Procédez comme illustré ci-dessous pour assembler le bac de récupération.

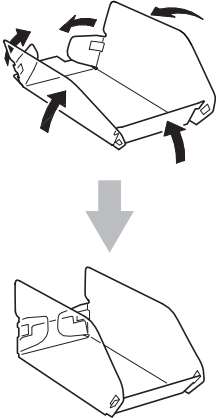

- 2 Ouvrez le support du bac de récupération.**

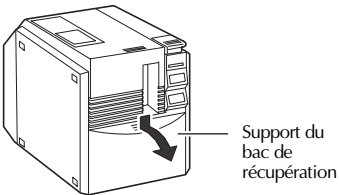

- 3 Fixez le bac de récupération sur la PT-9500PC.**
Procédez comme illustré ci-dessous pour fixer le bac de récupération.

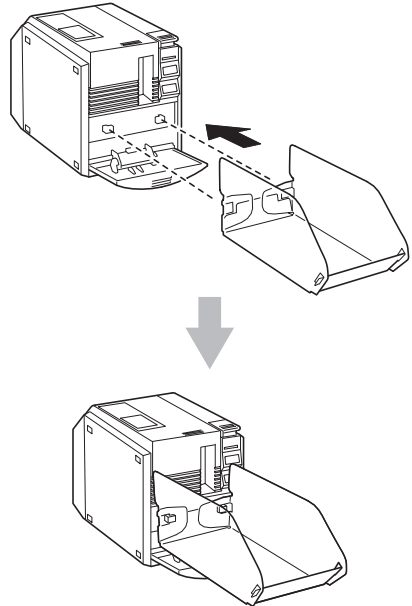

2

Installation du logiciel

Ce chapitre décrit les procédures d'installation du logiciel nécessaire à l'utilisation de la PT-9500PC.

Types de logiciels utilisés	24
Sous Windows.....	25
Sous Mac OS 8.6-9.x	47
Sous Mac OS X 10.1 ou version ultérieure	54

Types de logiciels utilisés

Pour utiliser la PT-9500PC, le logiciel suivant doit être installé sur le PC. Reportez-vous aux pages correspondant au type de système d'exploitation installé sur le PC.

Logiciel Système d'exploitation	P-touch Quick Editor	P-touch Editor	Pilote d'imprimante
		Logiciel d'impression d'étiquettes à l'aide d'opérations simples.	Logiciel de création d'étiquettes avec différents motifs.
Microsoft® Windows® 98 Microsoft® Windows® 98 SE Microsoft® Windows® Me Microsoft® Windows® 2000 Pro Microsoft® Windows® XP	✓	✓ (Ver. 4.0)	Connexion USB Connexion série*1
Microsoft® Windows® 95 Microsoft® Windows NT® 4.0	Non disponible	✓*2 (Ver. 4.0)	Connexion série*3
Mac OS 8.6 à 9.x	✓	✓ (Ver. 3.2)	Connexion USB*4
Mac OS 10.1 à 10.2.6	✓	✓ (Ver. 3.2)	Connexion USB*4

*1 Sélectionnez la configuration de base pour une connexion USB et l'installation avancée pour une connexion série.

*2 Sous Windows NT® 4.0, l'option Clip Art du logiciel P-touch Editor ne peut pas être utilisée si Internet Explorer 5.5 ou version ultérieure n'est pas installé.

*3 La connexion USB ne peut pas être utilisée.

*4 La connexion série ne peut pas être utilisée.

Sous Windows

Cette section décrit les procédures d'installation du logiciel sur les PC fonctionnant sous Windows® 95/98/98 SE/Me/NT 4.0/2000 Pro/XP.

Le logiciel est installé séparément. Respectez ces procédures pour installer/désinstaller le pilote d'imprimante et pour raccorder la PT-9500PC à un ordinateur fonctionnant sous Windows® 98/98 SE/Me/2000 Pro/XP via une connexion série.

Configuration avancée

Insérez le CD-ROM dans le lecteur et lancez l'installation.



Configuration de base

Le pilote d'imprimante et le logiciel d'édition sont installés ensemble

Une fois l'installation terminée, cliquez sur [Fermer].

Sélectionnez le logiciel à installer.



- Pilote
- P-touch Quick Editor
- P-touch Editor

Windows® 95/NT 4.0 n'est pas pris en charge

Installation du logiciel P-Touch Quick Editor

Installation du logiciel P-touch Editor

Sous Windows® 95/NT 4.0

Sous Windows® 98/98 SE/Me/2000 Pro/XP

Sélectionnez le logiciel d'édition.



- P-touch Quick Editor
- P-touch Editor

Installation du pilote d'imprimante pour une connexion série

Installation du logiciel P-Touch Editor

Installation du pilote d'imprimante pour une connexion USB

Installation du logiciel P-Touch Quick Editor

Installation du logiciel P-touch Editor

Sélectionnez une méthode de connexion.

Windows® 95/NT 4.0 n'est pas pris en charge

En cas d'utilisation de serveur d'impression PS-9000

- Câble USB
- Câble série
- Connexion réseau

La PT-9500PC est raccordée au PC pendant l'installation.

Installation du pilote d'imprimante pour une connexion USB

Installation du pilote d'imprimante pour une connexion série

Installation du pilote d'imprimante pour une connexion réseau

L'installation est terminée.

Installation du logiciel

Précautions relatives à l'installation

Lors de l'installation du logiciel sur un PC, respectez les précautions suivantes en fonction de l'environnement d'exploitation utilisé.

■ Raccordement à un port USB

Ne raccordez pas le câble d'interface USB au PC tant que le logiciel n'a pas été installé. Si le câble d'interface USB est raccordé à un PC avant l'installation du logiciel, la boîte de dialogue suivante s'affiche. Cliquez sur [Annuler], puis débranchez le câble d'interface USB.

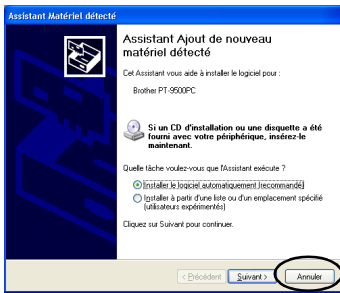

■ Raccordement à un port série

Lors du raccordement de la PT-9500PC à un PC via une connexion série, raccordez l'imprimante au PC à l'aide du câble d'interface série avant d'installer le logiciel. Pour plus d'informations, reportez-vous à la section "Raccordement à un PC" (→ P. 16).

■ Sous Windows® NT 4.0/2000 Pro

Lors de l'installation du logiciel, connectez-vous en utilisant un nom d'utilisateur avec droits d'administrateur.

■ Sous Windows® XP

Lors de l'installation du logiciel, connectez-vous en utilisant un nom d'utilisateur avec droits d'administrateur.

Installation de base

Pour permettre au PC d'utiliser la PT-9500PC, installez le logiciel P-touch Editor 4.0 pour la conception d'étiquettes et le logiciel du pilote d'imprimante.

Installez le logiciel P-touch Editor, puis le pilote d'imprimante.

Remarque

- En fonction du système d'exploitation installé sur le PC, il peut s'avérer nécessaire de redémarrer le PC pendant l'installation. Une fois le PC redémarré, connectez-vous en utilisant le même nom d'utilisateur et poursuivez l'installation.
- Si vous devez installer une imprimante réseau, veuillez utiliser la fonction d'installation avancée.
- Si vous ne souhaitez installer que le pilote d'imprimante, reportez-vous à la section "Installation du pilote d'imprimante uniquement" (→ P. 35).
- Les exemples de boîtes de dialogue utilisées dans ce guide concernent Windows® XP. À la base, les procédures d'installation pour les PC fonctionnant sous d'autres systèmes d'exploitation sont identiques.

1 Démarrez le PC, puis insérez le CD-ROM dans le lecteur.

→ La boîte de dialogue Brother Sélection de la langue s'affiche.

- L'affichage de cette boîte de dialogue peut prendre un certain temps.
- Si celle-ci ne s'affiche pas, double-cliquez sur l'icône Poste de travail, puis sur l'icône P-touch.

- 2** Sélectionnez la langue souhaitée, puis cliquez sur [OK].



- 3** Cliquez sur le bouton du Configuration de base.



→ La boîte de dialogue de sélection du logiciel à installer s'affiche.

- 4** Cliquez sur le bouton du logiciel P-touch Editor ou du logiciel P-touch Quick Editor.



- Le logiciel P-touch Quick Editor ne peut pas être utilisé sur des ordinateurs fonctionnant sous Windows® 95/ NT 4.0.

→ Les préparatifs de l'installation commencent.

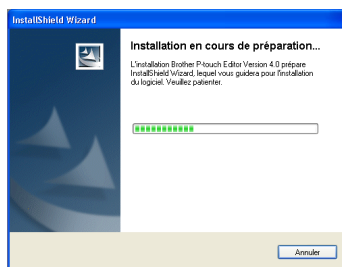

Si vous avez sélectionné le logiciel P-touch Quick Editor, reportez-vous aux étapes **4** à **9** de la section "Installation du logiciel P-touch Quick Editor uniquement" (→ P. 33). Puis, passez à l'étape **12** (→ P. 29).

→ Une fois les préparatifs terminés, la boîte de dialogue InstallShield Wizard affiche le message "Bienvenue dans l'InstallShield Wizard de Brother P-touch Editor version 4.0."

- 5** Lisez le contenu de la boîte de dialogue, puis cliquez sur [Suivant].

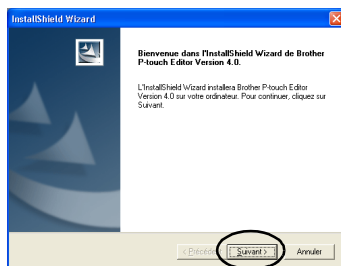

→ La boîte de dialogue Contrat de licence s'affiche.

6 Lisez attentivement le contrat de licence, puis cliquez sur [Oui].

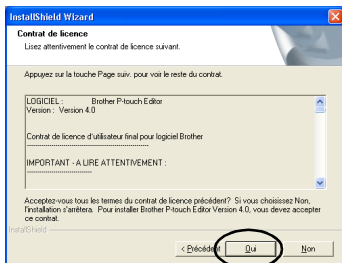

→La boîte de dialogue Informations client s'affiche.

7 Saisissez le nom d'utilisateur et celui de la société, puis cliquez sur [Suivant].

Cliquez sur "L'utilisateur en cours uniquement (system9)" si la seule personne autorisée à utiliser ce logiciel est celle dont le nom d'utilisateur et le mot de passe ont été utilisés pour la connexion lors du démarrage de l'ordinateur.

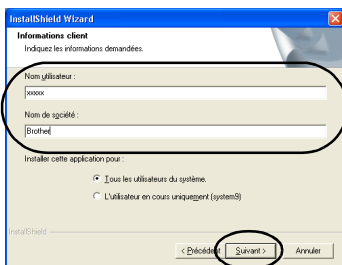

→La boîte de dialogue Choisissez l'emplacement cible s'affiche.

8 Sélectionnez le dossier de destination dans lequel vous souhaitez installer les fichiers, puis cliquez sur [Suivant].

Pour sélectionner un autre dossier de destination, cliquez sur [Parcourir].

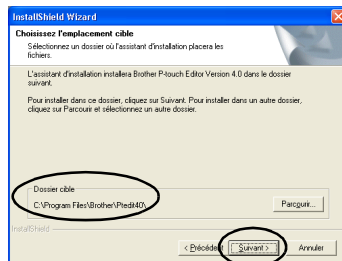

→La boîte de dialogue Type d'installation s'affiche.

9 Sélectionnez le type d'installation que vous préférez, puis cliquez sur [Suivant].

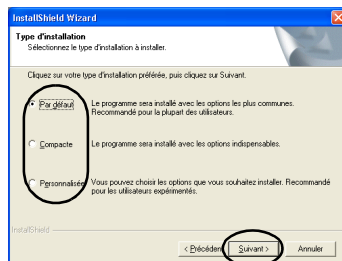

Les éléments suivants sont installés.

- Par défaut**
P-touch Editor, P-touch Library, les polices de langue occidentale, les polices de symbole, l'aide, Clip Art, les modèles auto formatés et la fonction Style de mise en page sont installés.
- Compacte**
Seuls P-touch Editor et Clip Art sont installés.
- Personnalisée**
Cliquez sur [Suivant] et sélectionnez les éléments que vous souhaitez installer dans la boîte de dialogue Sélectionnez Fonctionnalités.

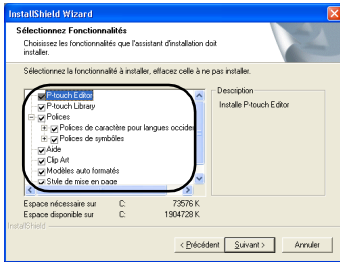

→ La boîte de dialogue Ajouter raccourci s'affiche.

10 Spécifiez l'emplacement des raccourcis pour le logiciel P-touch Editor, puis cliquez sur [Suivant].

Pour n'ajouter aucun raccourci, désélectionnez toutes les cases.

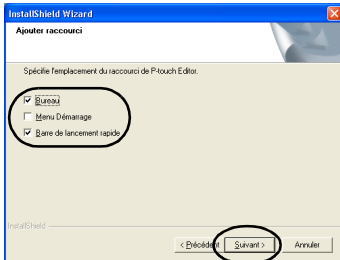

→ La boîte de dialogue Démarrez la copie des fichiers s'affiche.

11 Vérifiez les paramètres, puis cliquez sur [Suivant].

Pour vérifier ou modifier un paramètre, cliquez sur [Précédent].

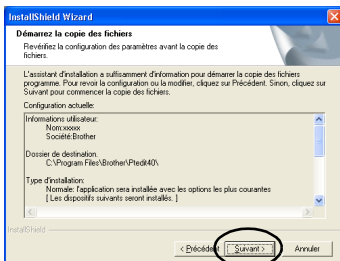

→ La boîte de dialogue Installer le pilote d'imprimante s'affiche.

12 Sélectionnez "Oui, installer le pilote d'imprimante.", puis cliquez sur [Suivant].

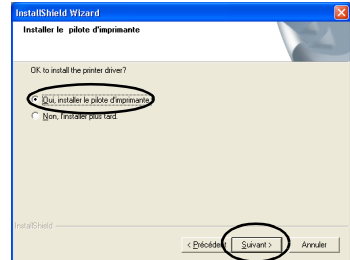

Si vous avez sélectionné le logiciel P-touch Quick Editor à l'étape 4, la boîte de dialogue Question s'affiche. Cliquez sur [Oui].

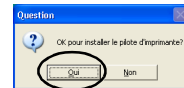

Lors du raccordement à un PC fonctionnant sous Windows® 95/NT 4.0, passez à l'étape 5 de la section "Raccordement à un port série" de "Installation du pilote d'imprimante uniquement" (→ P. 37).

→ La boîte de dialogue Confirmation s'affiche.

13 Confirmez le contenu, puis cliquez sur [OK].

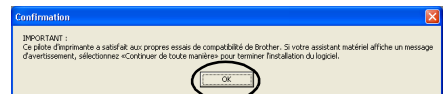

- En fonction du système d'exploitation installé sur le PC, il se peut que la boîte de dialogue ne s'affiche pas.

→ La boîte de dialogue Configuration du pilote (Brother PT-9500PC) s'affiche.

14 Cliquez sur [Suivant].



→ Les préparatifs de l'installation commencent.

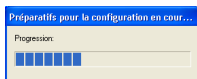

→ Une fois les préparatifs de l'installation terminés, vous êtes invité à raccorder la PT-9500PC au PC.

15 Raccordez la PT-9500PC au PC à l'aide du câble d'interface USB, puis mettez-la sous tension.

Pour plus d'informations, reportez-vous à la section "Raccordement à un PC" (→ P. 16).



Lors du raccordement à un PC fonctionnant sous Windows® 98/98 SE/Me/2000 Pro, passez à l'étape 19 (→ P. 31).

→ Si le PC détecte le raccordement de la PT-9500PC, la boîte de dialogue Assistant Matériel détecté s'affiche.

16 Sélectionnez "Installer le logiciel automatiquement (recommandé)", puis cliquez sur [Suivant].

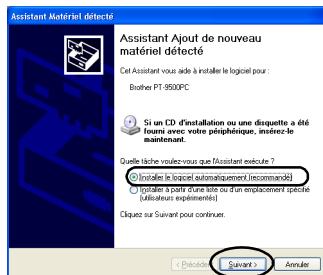

→ Les programmes nécessaires sont détectés.

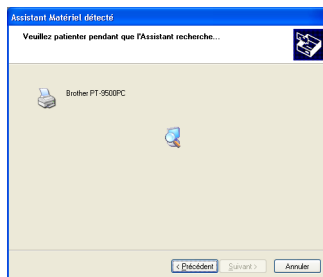

→ La boîte de dialogue Installation matérielle s'affiche.

17 Cliquez sur [Continuer].

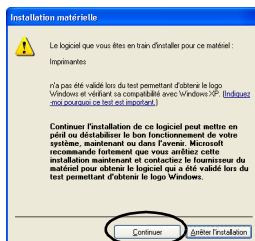

• Le logiciel ne présente aucun problème de compatibilité avec Windows® XP et peut être utilisé.

→ L'installation du pilote commence.

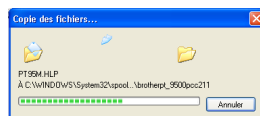

→ Une fois l'installation terminée, la boîte de dialogue Fin de l'Assistant Ajout de nouveau matériel détecté s'affiche.

18 Cliquez sur [Terminer].

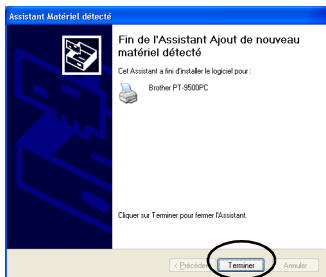

→ La boîte de dialogue Configuration du pilote (Brother PT-9500PC) s'affiche de nouveau.

19 Cliquez sur [Terminer].

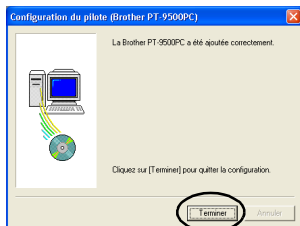

→ La boîte de dialogue Etat de l'installation s'affiche et l'installation du logiciel P-touch Editor commence.

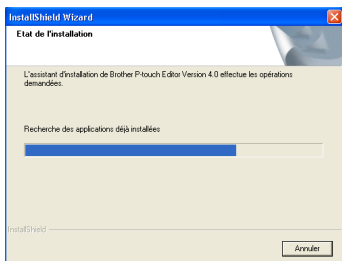

Si vous avez sélectionné le logiciel P-touch Quick Editor à l'étape 4, reportez-vous aux étapes 10 à 11 de la section "Installation du logiciel P-touch Quick Editor uniquement" (→ P. 34).

→ La boîte de dialogue Enregistrement utilisateur s'affiche.

20 Sélectionnez "Oui, afficher la page.", puis cliquez sur [Suivant].

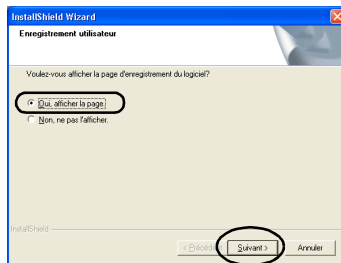

→ Une fois l'installation du logiciel P-touch Editor terminée, la boîte de dialogue InstallShield Wizard terminée s'affiche.

21 Cliquez sur [Terminer].

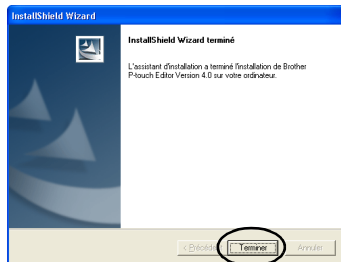

→ L'installation est terminée.

Lors de l'installation du logiciel P-touch Quick Editor, reportez-vous à la section "Installation du logiciel P-touch Quick Editor uniquement" (→ P. 33). Lors de la création d'une étiquette, reportez-vous à la section "Création d'étiquettes : version Windows" (→ P. 67).

Installation du logiciel P-touch Editor uniquement

Installez le logiciel P-touch Editor 4.0 pour créer des étiquettes.

1 Démarrez le PC, puis insérez le CD-ROM dans le lecteur.

→La boîte de dialogue Brother Setup s'affiche.

- L'affichage de cette boîte de dialogue peut prendre un certain temps.
- Si celle-ci ne s'affiche pas, double-cliquez sur l'icône Poste de travail, puis sur l'icône P-touch.

2 Sélectionnez la langue souhaitée, puis cliquez sur [OK].

3 Cliquez sur le bouton du Configuration avancée.

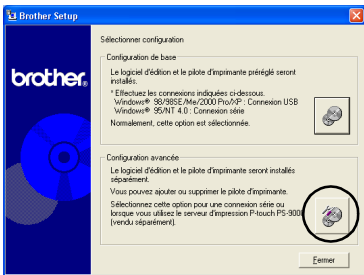

→La boîte de dialogue de sélection du logiciel à installer s'affiche.

4 Cliquez sur le bouton du logiciel P-touch Editor.



5 Respectez les instructions de chaque boîte de dialogue et lancez l'installation. Reportez-vous aux étapes 5 à 11 de la section "Installation de base" (→ P. 27).

→La boîte de dialogue Enregistrement utilisateur s'affiche.

6 Sélectionnez "Oui, afficher la page.", puis cliquez sur [Suivant].



→La boîte de dialogue Maintenance terminée s'affiche.

7 Cliquez sur [Terminer].

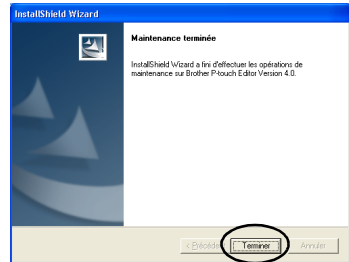

→Le logiciel P-touch Editor est installé et la boîte de dialogue de l'étape 3 s'affiche de nouveau.

Lors de l'installation du pilote d'imprimante, passez à l'étape 4 de la section "Installation du pilote d'imprimante uniquement" (→ P. 36).

Installation du logiciel P-touch Quick Editor uniquement

Installez le logiciel P-touch Quick Editor pour créer des étiquettes à l'aide d'opérations simples.

Remarque

- Le logiciel P-touch Quick Editor ne peut pas être utilisé sur des ordinateurs fonctionnant sous Windows® 95/NT 4.0.

1 Démarrez le PC, puis insérez le CD-ROM dans le lecteur.

→ La boîte de dialogue Brother Setup s'affiche.

- L'affichage de cette boîte de dialogue peut prendre un certain temps.
- Si celle-ci ne s'affiche pas, double-cliquez sur l'icône Poste de travail, puis sur l'icône P-touch.

2 Sélectionnez la langue souhaitée, puis cliquez sur [OK].

3 Cliquez sur le bouton du Configuration avancée.



→ La boîte de dialogue de sélection du logiciel à installer s'affiche.

4 Cliquez sur le bouton du logiciel P-touch Quick Editor.

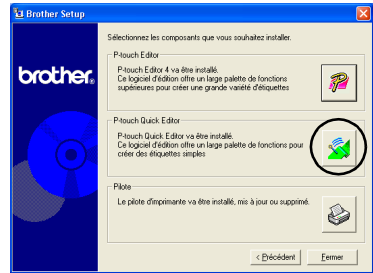

→ Les préparatifs de l'installation commencent.

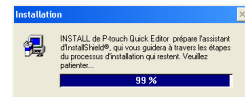

→ Une fois les préparatifs terminés, la boîte de dialogue Bienvenue s'affiche.

5 Lisez son contenu, puis cliquez sur [Suivant].



→ La boîte de dialogue Informations utilisateur s'affiche.

- 6** Saisissez votre nom et celui de la société dans les champs correspondants, puis cliquez sur [Suivant].

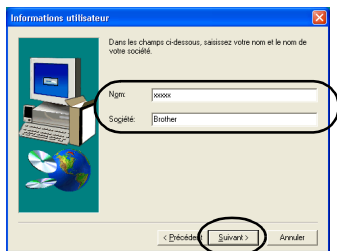

→ La boîte de dialogue Confirmation d'enregistrement s'affiche.

- 7** Confirmez le nom d'utilisateur et celui de la société, puis cliquez sur [Oui]. Pour corriger les informations d'enregistrement, cliquez sur [Non].



→ La boîte de dialogue Sélection du dossier d'installation s'affiche.

- 8** Sélectionnez le dossier de destination dans lequel vous souhaitez installer les fichiers, puis cliquez sur [Suivant]. Pour sélectionner un autre dossier de destination, cliquez sur [Parcourir].



→ La boîte de dialogue Installation s'affiche et l'installation commence.

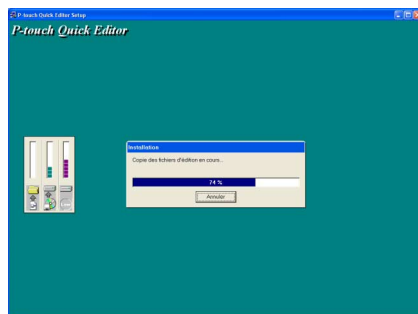

→ Pendant l'installation, la boîte de dialogue Ajout d'un raccourci s'affiche.

- 9** Spécifiez l'emplacement des raccourcis pour le logiciel P-touch Quick Editor, puis cliquez sur [Suivant]. Pour n'ajouter aucun raccourci, désélectionnez toutes les cases.

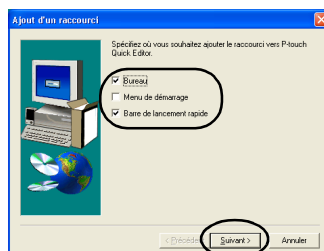

→ La boîte de dialogue Installation terminée s'affiche.

- 10** Retirez le CD-ROM du lecteur.

- 11** Cliquez sur “Oui, je veux redémarrer mon ordinateur maintenant.”, puis sur [Terminer].

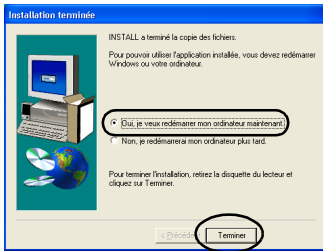

→ L'installation du logiciel P-touch Quick Editor est terminée et le PC redémarre.

Installation du pilote d'imprimante uniquement

Lors de l'installation du pilote d'imprimante uniquement, respectez les étapes suivantes.

■ Raccordement à un port USB

- 1** Démarrez le PC, puis insérez le CD-ROM dans le lecteur.

→ La boîte de dialogue Brother Setup s'affiche.

- L'affichage de cette boîte de dialogue peut prendre un certain temps.
- Si celle-ci ne s'affiche pas, double-cliquez sur l'icône Poste de travail, puis sur l'icône P-touch.

- 2** Sélectionnez la langue souhaitée, puis cliquez sur [OK].

- 3** Cliquez sur le bouton du Configuration avancée.

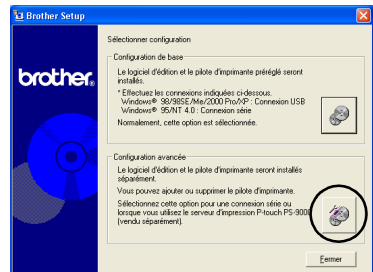

→ La boîte de dialogue de sélection du logiciel à installer s'affiche.

4 Cliquez sur le bouton du Pilote.



→ La boîte de dialogue Driver Setup s'affiche.

5 Sélectionnez "Câble USB", puis cliquez sur [OK].

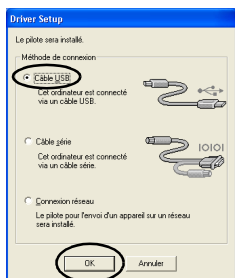

→ La boîte de dialogue Confirmation s'affiche.

6 Respectez les instructions de chaque boîte de dialogue et lancez l'installation. Reportez-vous aux étapes 13 à 19 de la section "Installation de base" (→ P. 29).

→ La boîte de dialogue Configuration du pilote (Brother PT-9500PC) s'affiche.

7 Sélectionnez "Oui, redémarrer immédiatement", puis cliquez sur [Terminer].

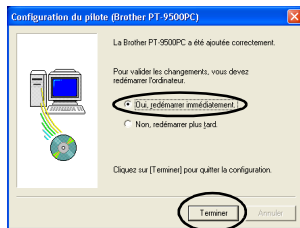

→ L'installation du pilote d'imprimante est terminée et le PC redémarre.

■ Raccordement à un port série

Remarque

- Lors du raccordement de la PT-9500PC au port série d'un PC fonctionnant sous Windows® 98/98 SE/Me/2000 Pro/XP, installez le pilote d'imprimante en respectant les étapes suivantes.

1 Démarrez le PC, puis insérez le CD-ROM dans le lecteur.

→ La boîte de dialogue Brother Setup s'affiche.

- L'affichage de cette boîte de dialogue peut prendre un certain temps.
- Si celle-ci ne s'affiche pas, double-cliquez sur l'icône Poste de travail, puis sur l'icône P-touch.

2 Sélectionnez la langue souhaitée, puis cliquez sur [OK].

3 Cliquez sur le bouton du Configuration avancée.



→ La boîte de dialogue de sélection du logiciel à installer s'affiche.

4 Cliquez sur le bouton du Pilote.

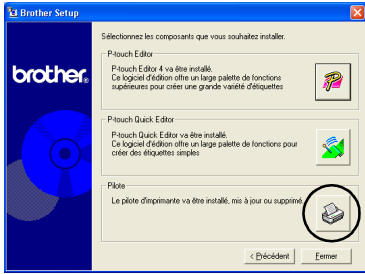

→ La boîte de dialogue Drive Setup s'affiche.

5 Sélectionnez "Câble série", puis cliquez sur [OK].

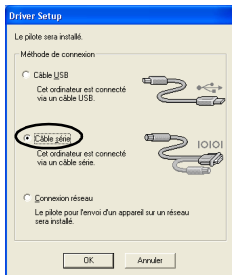

→ La boîte de dialogue Réglage du pilote - (Brother PT-9500PC) qui indique le début de l'installation s'affiche.

6 Sélectionnez "Installez", puis cliquez sur [Suivant].

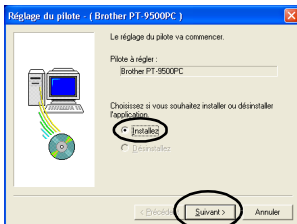

→ La boîte de dialogue de sélection du port de raccordement de la PT-9500PC s'affiche.

7 Sélectionnez le port de raccordement de la PT-9500PC, puis cliquez sur [Suivant].

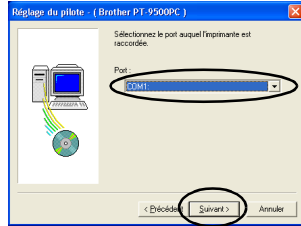

→ La boîte de dialogue de confirmation des informations d'installation s'affiche.

8 Confirmez que le pilote et le port sont corrects, puis cliquez sur [Suivant]. Pour corriger les informations d'installation, cliquez sur [Précédent].

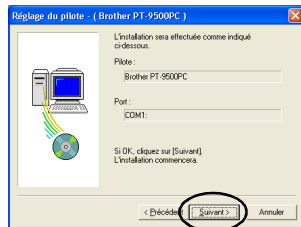

→ L'installation commence.

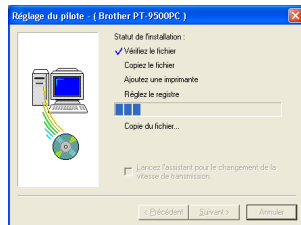

- 9 Cochez la case "Lancez l'assistant pour le changement de la vitesse de transmission", puis cliquez sur [Suivant].

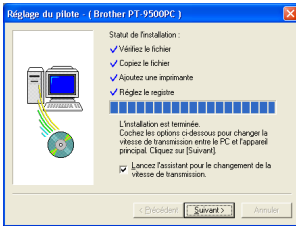

→La boîte de dialogue Changement de vitesse de transmission automatique (Brother PT-9500PC) s'affiche.

- 10 Sélectionnez le port série approprié, puis cliquez sur [Suivant].

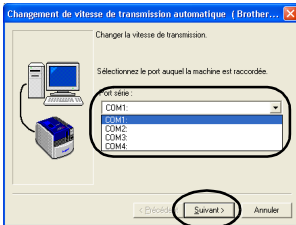

→Une boîte de dialogue de sélection de la vitesse de transmission souhaitée s'affiche.

- 11 Sélectionnez la vitesse de transmission souhaitée, puis cliquez sur [Suivant]. Sélectionnez 115 200 bps pour la vitesse de transmission du port série sur un PC prenant en charge une vitesse de transmission de 115 200 bps. Si le PC ne prend pas en charge une vitesse de transmission du port série de 115 200 bps, sélectionnez la vitesse de transmission appropriée.

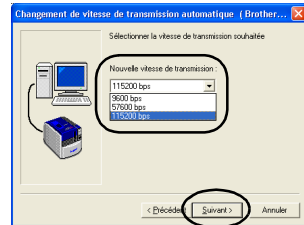

→Une boîte de dialogue de confirmation des paramètres de vitesse de transmission s'affiche.

- 12 Cliquez sur [Suivant].

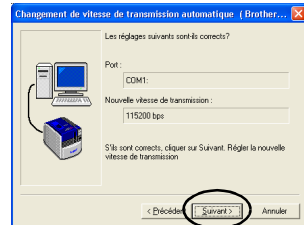

→La vitesse de transmission est réglée.



- Une fois les paramètres de vitesse de transmission définis, la PT-9500PC et le PC peuvent communiquer via le port série.

→La boîte de dialogue indiquant la fin de l'installation s'affiche.

- 13 Retirez le CD-ROM du lecteur.

- 14 Sélectionnez "Oui, je veux redémarrer mon ordinateur maintenant", puis cliquez sur [Terminer].

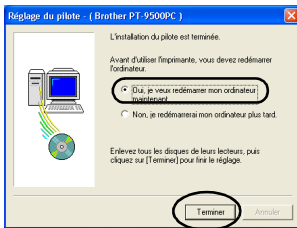

→ L'installation du pilote d'imprimante est terminée et le PC redémarre.

Remarque

- Si le câble d'interface USB est raccordé à la PT-9500PC, le port série ne peut pas être utilisé pour les communications. Débranchez le câble d'interface USB de la PT-9500PC.
- En cas d'utilisation d'un PC ne prenant pas en charge une vitesse de transmission du port série de 115 200 bps, réglez la vitesse de transmission de la PT-9500PC sur 9 600 bps. Pour plus d'informations, reportez-vous à la section "Changement de la vitesse de transmission" (→ P. 101).

■ Utilisation en tant qu'imprimante réseau

Cette section décrit les procédures d'installation du pilote d'imprimante en cas d'utilisation du serveur d'impression PS-9000 (vendu séparément) conçu exclusivement pour les imprimantes de la gamme P-touch. En cas d'utilisation du serveur d'impression PS-9000, la PT-9500PC peut être utilisée en tant qu'imprimante réseau. Cette fonction n'est possible que dans un environnement Windows.

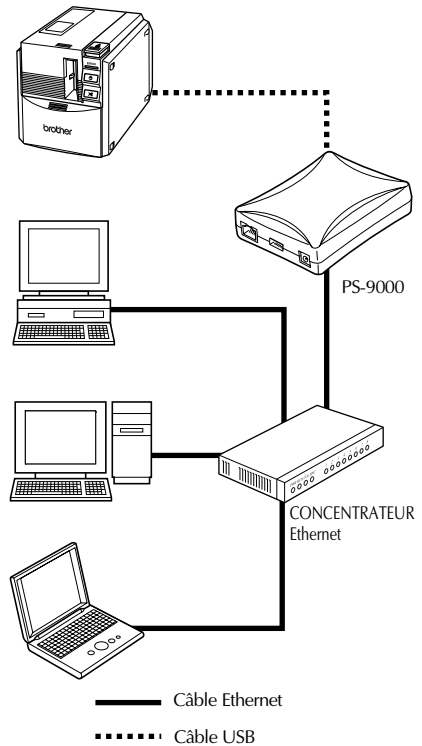

Remarque

- Pour l'installation du serveur d'impression PS-9000, consultez son mode d'emploi.

① Démarrez le PC, puis insérez le CD-ROM dans le lecteur.

→ La boîte de dialogue Brother Setup s'affiche.

- L'affichage de cette boîte de dialogue peut prendre un certain temps.
- Si celle-ci ne s'affiche pas, double-cliquez sur l'icône Poste de travail, puis sur l'icône P-touch.

② Sélectionnez la langue souhaitée, puis cliquez sur [OK].

③ Cliquez sur le bouton du Configuration avancée.



→ La boîte de dialogue de sélection du logiciel à installer s'affiche.

④ Cliquez sur le bouton du Pilote.



→ La boîte de dialogue Driver Setup s'affiche.

⑤ Sélectionnez "Connexion réseau", puis cliquez sur [OK].

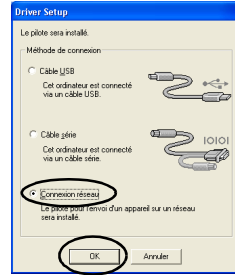

→ La boîte de dialogue Réglage du pilote - (Brother PT-9500PC) qui indique le début de l'installation s'affiche.

⑥ Sélectionnez "Installer", puis cliquez sur [Suivant].

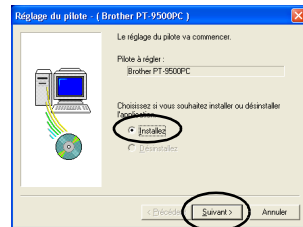

⑦ Cliquez sur [Suivant].



→ L'installation du pilote commence.

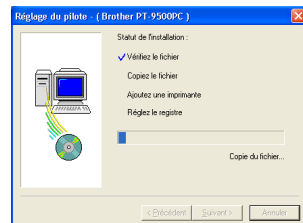

- 8** Cliquez sur [Suivant].
→ La boîte de dialogue indiquant la fin de l'installation s'affiche.

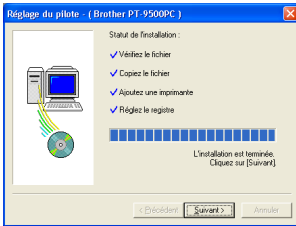

- 9** Retirez le CD-ROM du lecteur.
10 Sélectionnez "Oui, je veux redémarrer mon ordinateur maintenant", puis cliquez sur [Terminer].

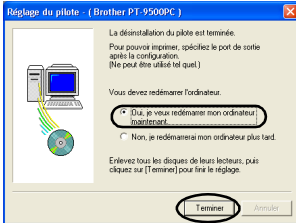

→ L'installation du pilote d'imprimante est terminée et le PC redémarre.

- 11** Installez le serveur d'impression PS-9000.
Pour l'installation du serveur d'impression PS-9000, consultez son mode d'emploi.

Réglage de la vitesse de transmission du PC et de la PT-9500PC

Respectez les étapes suivantes pour changer ou confirmer la vitesse de transmission du PC et de la PT-9500PC. La procédure suivante concerne Windows[®] XP.

- 1** Dans la barre des tâches, cliquez sur le bouton Démarrer, puis sur Panneau de configuration
→ Le panneau de configuration s'affiche.

- Sous Windows[®] 95/98/98SE/Me/NT 4.0/2000 Pro
Dans la barre des tâches, cliquez sur le bouton Démarrer, pointez sur Paramètres, puis double-cliquez sur l'icône d'imprimante. Passez à l'étape **4**.

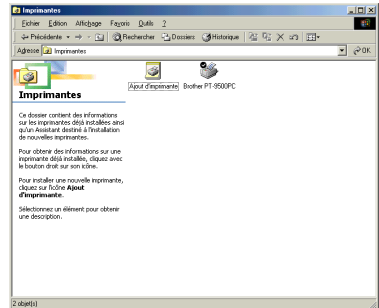

- 2** Sélectionnez "Imprimantes et autres périphériques".

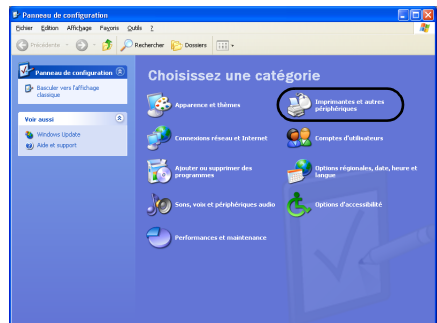

→ La fenêtre Imprimantes et autres périphériques s'affiche.

3 Cliquez sur Imprimantes et télécopieurs.

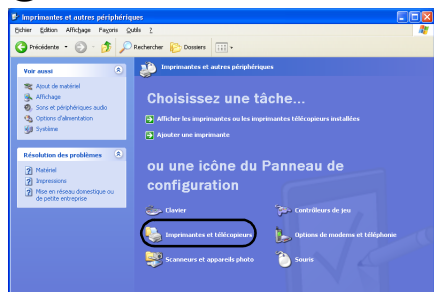

→ La fenêtre Imprimantes et télécopieurs s'affiche.

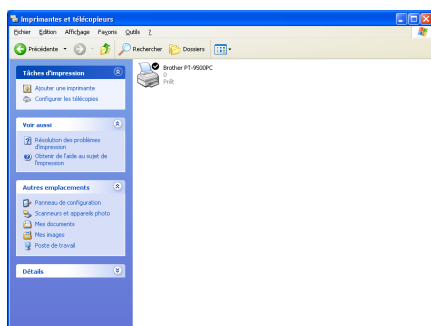

4 Cliquez avec le bouton droit de la souris sur l'icône Brother PT-9500PC, puis sélectionnez "Propriétés".

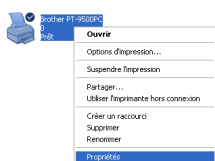

→ La fenêtre de la Brother PT-9500PC Propriétés s'affiche.

5 Cliquez sur l'onglet Paramètres du périphérique.

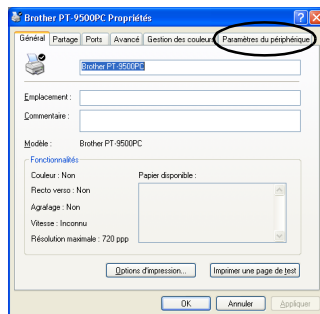

Sous Windows® 95/98/98 SE/Me, cliquez sur l'onglet Avancé.

→ La fenêtre Paramètres du périphérique s'affiche.

6 Cliquez sur [Utilitaires], puis sur [Propriétés] en regard de Utilitaires.

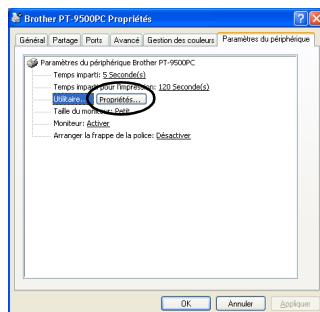

Sous Windows® 95/98/98 SE/Me, cliquez sur [Utilitaires].

→ La boîte de dialogue Brother PT-9500PC Utilitaire s'affiche.

7 Sélectionnez la vitesse de transmission souhaitée.

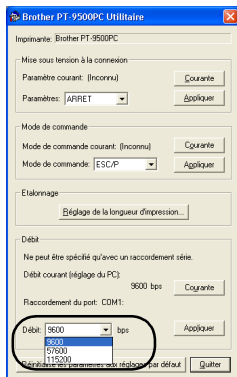

8 Cliquez sur [Appliquer].

→ La vitesse de transmission est modifiée.

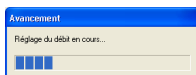

9 Cliquez sur [Quitter].

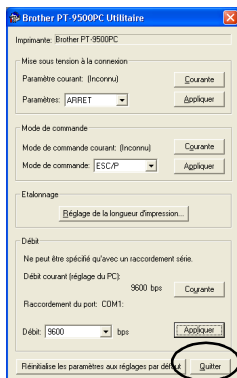

→ La fenêtre de la Brother PT-9500PC Propriétés s'affiche de nouveau.

10 Cliquez sur [OK].

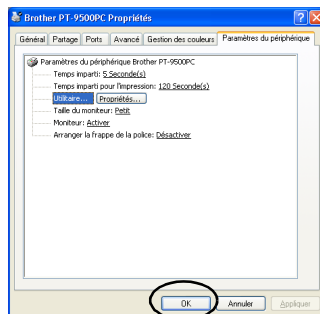

→ L'installation est terminée et la fenêtre de la Brother PT-9500PC Propriétés se ferme.

Remarque

- En cas d'utilisation d'un PC ne prenant pas en charge une vitesse de transmission du port série de 115 200 bps, réglez la vitesse de transmission de la PT-9500PC sur 9 600 bps. Pour plus d'informations, reportez-vous à la section "Changement de la vitesse de transmission" (→ P. 101).

Désinstallation du logiciel

Si vous n'utilisez plus la PT-9500PC avec le PC, respectez les étapes suivantes pour désinstaller le logiciel.

1 Double-cliquez sur l'icône Poste de travail, puis cliquez sur Ajouter ou supprimer des programmes.

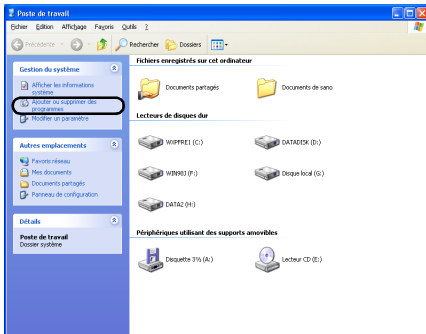

→ La fenêtre Ajouter ou supprimer des programmes s'affiche.

□ Sous Windows® 95/98/98SE/Me/NT 4.0/2000 Pro

Dans la barre des tâches, cliquez sur le bouton Démarrer, pointez sur Paramètres, cliquez sur Panneau de configuration, puis double-cliquez sur l'icône Ajout/suppression de programmes.



2 Sélectionnez le logiciel Brother P-touch Editor Version 4.0 ou le logiciel P-touch Quick Editor.

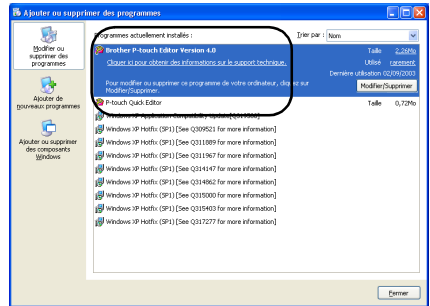

□ Sous Windows® 95/98/98SE/Me/NT 4.0 Sélectionnez le logiciel Brother P-touch Editor version 4.0 ou le logiciel P-touch Quick Editor dans la liste de la fenêtre Ajout/suppression de programmes - Propriétés.

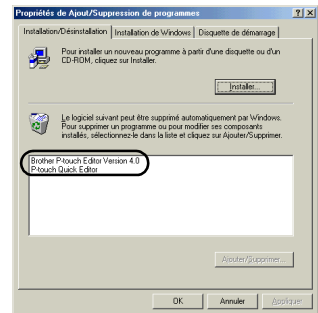

3 Cliquez sur [Modifier/Supprimer].

→ La boîte de dialogue Confirmation de suppression des fichiers s'affiche.

4 Cliquez sur [OK] ou sur [Oui].

□ P-touch Editor 4.0

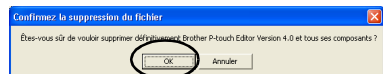

□ P-touch Quick Editor

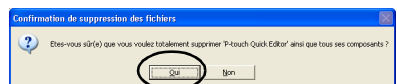

→ Le logiciel est supprimé.

L'imprimante n'est plus utilisée

Supprimez le pilote d'imprimante PT-9500PC. Pour supprimer la PT-9500PC, sélectionnez P-touch 9500PC dans la fenêtre Imprimantes du Panneau de configuration (Imprimantes et télécopieurs sous Windows® XP) et effectuez l'opération de suppression. Pour supprimer complètement le pilote d'imprimante, respectez les étapes suivantes.

1 Mettez la PT-9500PC hors tension et débranchez le câble d'interface du PC.

2 Insérez le CD-ROM dans le lecteur.

→ La boîte de dialogue Brother Setup s'affiche.

- L'affichage de cette boîte de dialogue peut prendre un certain temps.
- Si celle-ci ne s'affiche pas, double-cliquez sur l'icône Poste de travail, puis sur l'icône P-touch.

3 Sélectionnez la langue souhaitée, puis cliquez sur [OK].

4 Cliquez sur le bouton du Configuration avancée.



→ La boîte de dialogue de sélection du logiciel à installer s'affiche.

5 Cliquez sur le bouton du Pilote.

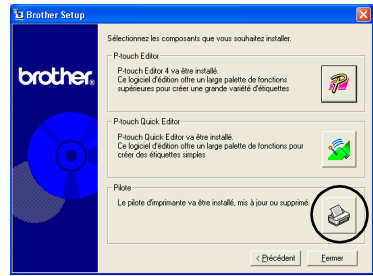

→ La boîte de dialogue Driver Setup s'affiche.

6 Cliquez sur [OK].

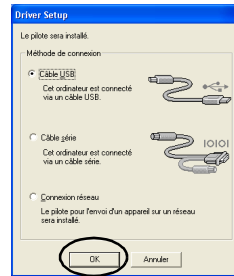

→ La boîte de dialogue Confirmation s'affiche.

7 Lisez son contenu, puis cliquez sur [OK].

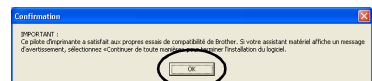

- En fonction du système d'exploitation installé sur le PC, il se peut que la boîte de dialogue ne s'affiche pas.

→ La boîte de dialogue Configuration du pilote (Brother PT-9500PC) s'affiche.

8 Sélectionnez “Supprimer une Brother PT-9500”, puis cliquez sur [Suivant].

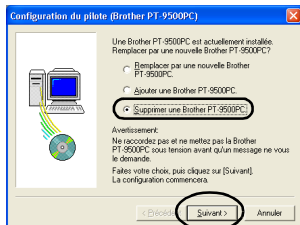

→La boîte de dialogue Confirmation s'affiche.

□ Si vous avez sélectionné “Remplacer par une nouvelle Brother PT-9500PC”, le pilote d'imprimante préalablement installé est supprimé et remplacé. Sélectionnez cette option pour effectuer une mise à niveau du pilote d'imprimante ou, lorsque sous Windows® 2000 Pro/XP, vous remplacez l'imprimante par une PT-9500PC avec un autre numéro de série.

□ Si vous avez sélectionné “Ajouter une Brother PT-9500PC”, un nouveau pilote d'imprimante est ajouté. Sélectionnez cette option pour raccorder et utiliser plusieurs PT-9500PC avec le même PC. Sous Windows® 98/98 SE/Me, seul un nouveau port est ajouté, pas une nouvelle imprimante.

9 Cliquez sur [Oui].

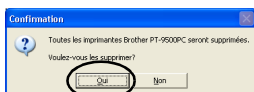

→La suppression du pilote d'imprimante commence.



→La boîte de dialogue la Brother PT-9500PC a été supprimée correctement s'affiche.

10 Cliquez sur [Terminer].

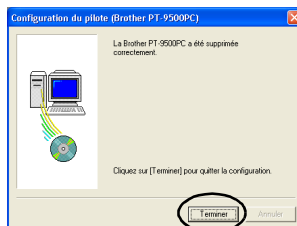

→La suppression du pilote d'imprimante est terminée.

Sous Mac OS 8.6-9.x

Respectez la procédure suivante pour installer le logiciel sur un Macintosh fonctionnant sous Mac OS 8.6-9.x.

■ Création d'étiquettes avec différents motifs

Reportez-vous à la section "Installation du logiciel P-touch Editor et du pilote d'imprimante" (→ P. 47)

■ Impression d'étiquettes simple

Reportez-vous à la section "Installation du logiciel P-touch Quick Editor et du pilote d'imprimante" (→ P. 49)

Installation du logiciel P-touch Editor et du pilote d'imprimante

Installez le logiciel P-touch Editor 3.2 pour la création d'étiquettes ainsi que le logiciel du pilote d'imprimante.

Remarque

- Ne raccordez pas le câble d'interface USB au Macintosh tant que le logiciel n'a pas été installé et le Macintosh redémarré. Si le câble d'interface USB est déjà raccordé au Macintosh, débranchez-le.

1 Démarrez le Macintosh, puis insérez le CD-ROM dans le lecteur.

→ La fenêtre P-touch s'affiche.

2 Double-cliquez sur le dossier Mac OS 9.

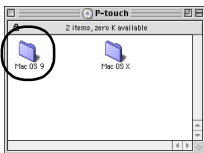

→ La fenêtre Mac OS 9 s'affiche.

3 Double-cliquez sur le dossier P-touch Editor 3.2.

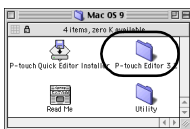

→ La fenêtre P-touch Editor 3.2 s'affiche.

4 Double-cliquez sur l'icône P-touch Editor 3.2 Installer.



→ Le programme d'installation démarre.

5 Confirmez le lecteur sur lequel vous souhaitez installer le logiciel, puis cliquez sur [Install].

Pour modifier le lecteur, cliquez sur [Drive].

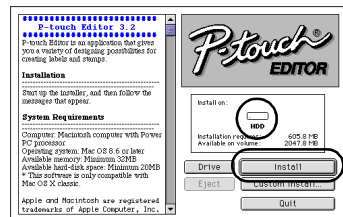

Si vous cliquez sur Custom Install, une boîte de dialogue de sélection des options à installer s'affiche. Seules les options cochées sont installées. Désélectionnez les programmes que vous ne souhaitez pas installer.

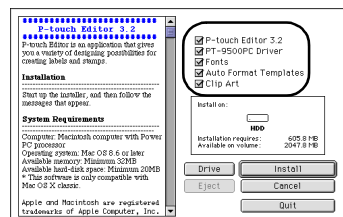

Les programmes pouvant être installés sont présentés ci-dessous.

Programme	Description
P-touch Editor 3.2	Logiciel P-touch Editor
PT-9500PC Driver	Pilote d'imprimante de la PT-9500PC
Fonts (13 styles de caractères)	Permet d'installer des polices pour l'anglais comme Atlanta, etc.
Auto Format Templates	Série de modèles pré-formatés pour étiquettes
Clip Art	Série d'illustrations, etc. à placer sur les étiquettes

- Si vous n'avez pas sélectionné l'installation personnalisée, tous les programmes sont installés. Environ 100 Mo d'espace disque disponible sont nécessaires.

→L'installation commence.

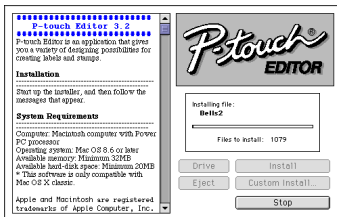

→Une fois l'installation terminée, le message "Installation is done" s'affiche.

6 Cliquez sur [Quit].

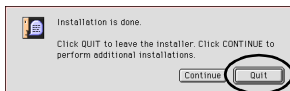

7 Cliquez sur [Restart].

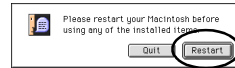

→L'installation du logiciel P-touch Editor est terminée et le Macintosh redémarre.

8 Une fois le Macintosh redémarré, raccordez la PT-9500PC au Macintosh à l'aide du câble d'interface USB, puis mettez la PT-9500PC sous tension.

Pour plus d'informations, reportez-vous à la section "Raccordement à un PC" (→ P. 16).

Reportez-vous à la section "Sélection de l'imprimante" (→ P. 52).

Installation du logiciel P-touch Quick Editor et du pilote d'imprimante

Installez le logiciel P-touch Quick Editor pour l'impression d'étiquettes à l'aide d'opérations simples ainsi que le pilote d'imprimante.

Remarque

- Ne raccordez pas le câble d'interface USB au Macintosh tant que le logiciel n'a pas été installé et le Macintosh redémarré. Si le câble d'interface USB est déjà raccordé au Macintosh, débranchez-le.

1 Démarrez le Macintosh, puis insérez le CD-ROM dans le lecteur.

→ La fenêtre P-touch s'affiche.

2 Double-cliquez sur le dossier Mac OS 9.

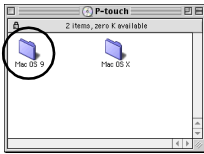

→ La fenêtre Mac OS 9 s'affiche.

3 Double-cliquez sur l'icône P-touch Quick Editor Installer.



→ Le programme d'installation démarre.

4 Confirmez le lecteur sur lequel vous souhaitez installer le logiciel, puis cliquez sur [Install].

Pour modifier le lecteur, cliquez sur [Drive].

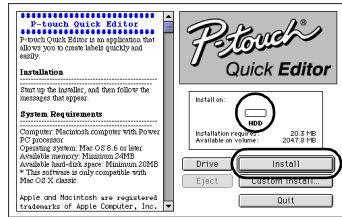

Si vous cliquez sur Custom Install, une boîte de dialogue de sélection des options à installer s'affiche. Seules les options cochées sont installées. Désélectionnez les programmes que vous ne souhaitez pas installer.

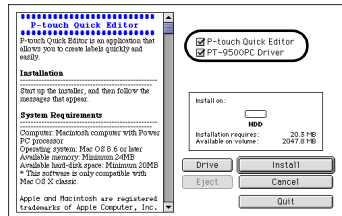

Les programmes pouvant être installés sont présentés ci-dessous.

Programme	Description
P-touch Quick Editor	Logiciel P-touch Quick Editor
PT-9500PC Driver	Pilote d'imprimante de la PT-9500PC

- Si vous n'avez pas sélectionné l'installation personnalisée, tous les programmes sont installés. Environ 20 Mo d'espace disque disponible sont nécessaires.

→ L'installation commence.

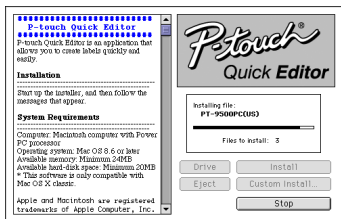

→ Une fois l'installation terminée, le message "Installation is done" s'affiche.

5 Cliquez sur [Quit].

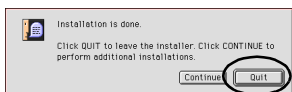

6 Cliquez sur [Restart].



→ L'installation du logiciel P-touch Quick Editor est terminée et le Macintosh redémarre.

7 Une fois le Macintosh redémarré, raccordez la PT-9500PC au Macintosh à l'aide du câble d'interface USB, puis mettez la PT-9500PC sous tension. Pour plus d'informations, reportez-vous à la section "Raccordement à un PC" (→ P. 16).

Reportez-vous à la section "Sélection de l'imprimante" (→ P. 52).

Installation du pilote d'imprimante uniquement

Installez uniquement le pilote d'imprimante nécessaire pour utiliser la PT-9500PC en tant qu'imprimante.

Remarque

- Ne raccordez pas le câble d'interface USB au Macintosh tant que le pilote d'imprimante n'a pas été installé et le Macintosh redémarré. Si le câble d'interface USB est déjà raccordé au Macintosh, débranchez-le.

1 Démarrez le Macintosh, puis insérez le CD-ROM dans le lecteur.

→ La fenêtre P-touch s'affiche.

2 Double-cliquez sur le dossier Mac OS 9.

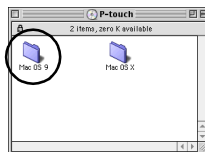

→ La fenêtre Mac OS 9 s'affiche.

3 Double-cliquez sur le dossier P-touch Editor 3.2.

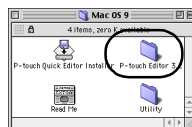

→ La fenêtre P-touch Editor 3.2 s'affiche.

4 Double-cliquez sur l'icône P-touch Editor 3.2 Installer.



→ Le programme d'installation démarre.

5 Confirmez le lecteur sur lequel vous souhaitez installer le logiciel, puis cliquez sur [Custom Install]. Pour modifier le lecteur, cliquez sur [Drive].

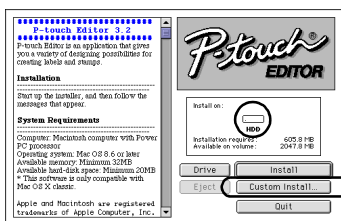

→ La boîte de dialogue de sélection des programmes à installer s'affiche.

6 Désélectionnez les cases en regard de toutes les options sauf celle du pilote PT-9500PC.

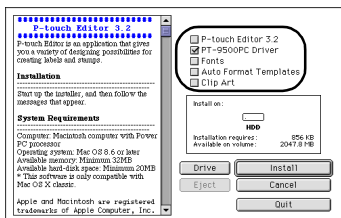

7 Cliquez sur [Install].

→ L'installation commence.

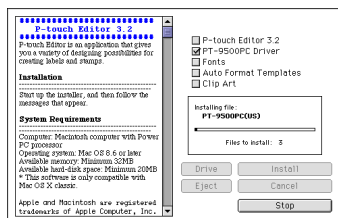

→ Une fois l'installation terminée, le message "Installation is done" s'affiche.

8 Cliquez sur [Quit].

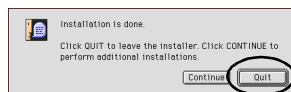

9 Cliquez sur [Restart].



→ L'installation du pilote d'imprimante est terminée et le Macintosh redémarre.

10 Une fois le Macintosh redémarré, raccordez la PT-9500PC au Macintosh à l'aide du câble d'interface USB, puis mettez la PT-9500PC sous tension. Pour plus d'informations, reportez-vous à la section "Raccordement à un PC" (→ P. 16).

Sélection de l'imprimante

Sélectionnez la PT-9500PC en tant qu'imprimante.

- 1 Dans le menu Pomme , sélectionnez Sélectionneur.

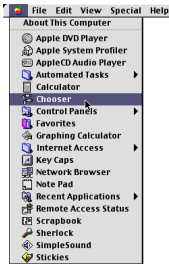

→La fenêtre Sélectionneur s'affiche.

- 2 Sélectionnez PT-9500PC.

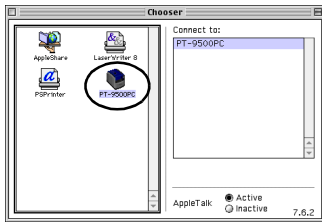

- 3 Fermez la fenêtre Sélectionneur.

→Un message de confirmation s'affiche.

- 4 Cliquez sur [OK].

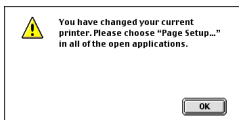

→La PT-9500PC peut maintenant être utilisée en tant qu'imprimante.

Reportez-vous à la section "Création d'étiquettes : version Macintosh" (→ P. 85).

Désinstallation du logiciel

Si vous n'utilisez plus la PT-9500PC avec le Macintosh, respectez les étapes suivantes pour désinstaller le logiciel.

■ Désinstallation du logiciel P-touch Editor

- 1 Double-cliquez sur le lecteur d'installation du logiciel P-touch Editor.
- 2 Supprimez le dossier P-touch Editor 3.2.
- 3 Double-cliquez sur le lecteur d'installation du système d'exploitation Macintosh.
- 4 Dans le dossier Système, ouvrez le dossier Préférences et supprimez P-touch Editor 3.2 Prefs.

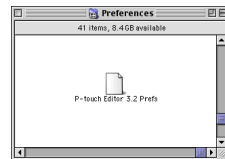

■ Désinstallation du logiciel P-touch Quick Editor

- 1 Double-cliquez sur le lecteur d'installation du logiciel P-touch Quick Editor.
- 2 Supprimez le dossier P-touch Quick Editor.
- 3 Double-cliquez sur le lecteur d'installation du système d'exploitation Macintosh.
- 4 Dans le dossier Système, ouvrez le dossier Préférences et supprimez P-touch Quick Editor Prefs.

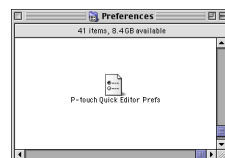

■ Suppression du pilote d'imprimante

- ① Débranchez le câble d'interface USB raccordé à la PT-9500PC du port USB du Macintosh.
- ② Double-cliquez sur le lecteur d'installation du système d'exploitation Macintosh.
- ③ Dans le dossier Système, ouvrez le dossier Extensions et supprimez PT-9500PC et USB PT-9500PC Extension.



- ④ Dans le dossier Système, ouvrez le dossier Préférences et supprimez PT-9500PC Prefs.

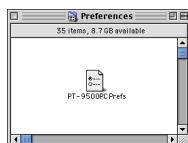

Sous Mac OS X 10.1 ou version ultérieure

Respectez la procédure suivante pour installer le logiciel sur un Macintosh fonctionnant sous Mac OS X 10.1-10.2.6. Installez le pilote d'imprimante après le logiciel P-touch Editor ou le logiciel P-touch Quick Editor.

■ Création d'étiquettes avec différents motifs

Reportez-vous à la section "Installation du logiciel P-touch Editor" (→ P. 54)

■ Impression d'étiquettes simple

Reportez-vous à la section "Installation du logiciel P-touch Quick Editor" (→ P. 57)

Installation du logiciel P-touch Editor

Installez le logiciel P-touch Editor 3.2 pour la création d'étiquettes ainsi que le logiciel du pilote d'imprimante.

Remarque

- Lors de l'installation du logiciel, connectez-vous en utilisant un nom d'utilisateur avec droits d'administrateur.
- Sous Mac OS X 10.1, il se peut que le programme d'installation P-touch Editor Installer fonctionne lentement. Lors de l'installation ou de la désinstallation du logiciel, sélectionnez une méthode de saisie autre que japonaise, telle qu'américaine, dans le menu Clavier. Appuyez sur la barre d'espace et maintenez la touche Commande enfoncée pour changer de méthode de saisie.

1 Démarrez le Macintosh, puis insérez le CD-ROM dans le lecteur.

→ L'icône du CD-ROM P-touch s'affiche.

2 Double-cliquez sur l'icône P-touch.



→ La fenêtre P-touch s'affiche.

3 Double-cliquez sur le dossier Mac OS X.

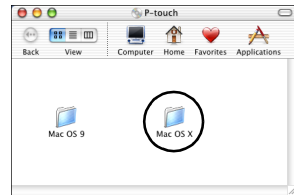

→ La fenêtre Mac OS X s'affiche.

4 Double-cliquez sur le dossier P-touch Editor 3.2.

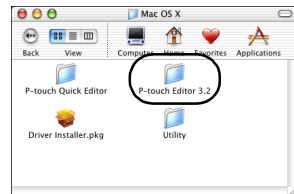

→ La fenêtre P-touch Editor 3.2 s'affiche.

5 Double-cliquez sur l'icône P-touch Editor 3.2 Installer.

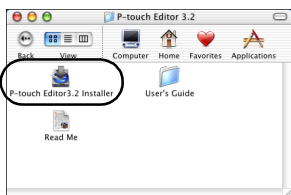

→ Le programme d'installation démarre.

6 Cliquez sur [Next].

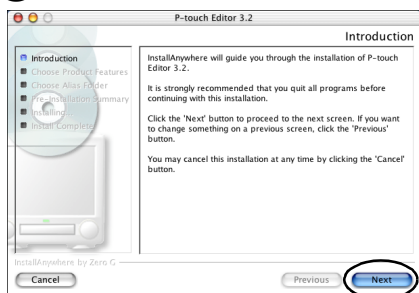

→ La boîte de dialogue Important Information s'affiche.

7 Cliquez sur [Next].

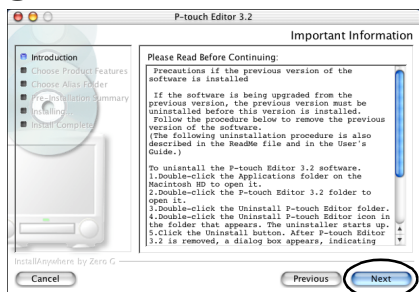

→ La boîte de dialogue Choose Product Components s'affiche.

8 Sélectionnez l'élément approprié dans la liste Feature Set et les programmes à installer, puis cliquez sur [Next].

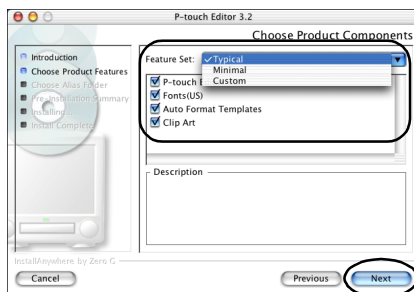

Les programmes pouvant être installés sont présentés ci-dessous.

Programme	Description
P-touch Editor 3.2	Logiciel P-touch Editor
Fonts (13 styles de caractères)	Permet d'installer des polices pour l'anglais comme Atlanta, etc.
Auto Format Templates	Série de modèles pré-formatés pour étiquettes
Clip Art	Série d'illustrations, etc. à placer sur les étiquettes

□ Typical

Tous les programmes sont installés. Environ 100 Mo d'espace disque disponible sont nécessaires.

□ Minimal

Seul le logiciel P-touch Editor est installé. Environ 20 Mo d'espace disque disponible sont nécessaires.

□ Custom

Vous pouvez sélectionner les programmes à installer.

→ La boîte de dialogue Choose Alias Folder s'affiche.

9 Sélectionnez l'emplacement de création de l'alias, puis cliquez sur [Next].



- Sous Mac OS X 10.2, sélectionnez un autre emplacement que Dock. Si vous avez cliqué sur Dock et si vous poursuivez l'installation, l'alias n'est pas créé dans Dock et les préférences risquent d'être rétablies.

→ La boîte de dialogue Pre-Installation Summary s'affiche.

10 Cliquez sur [Install].

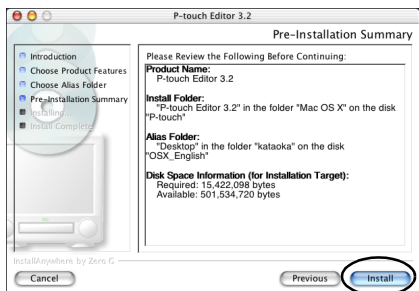

→ L'installation commence.

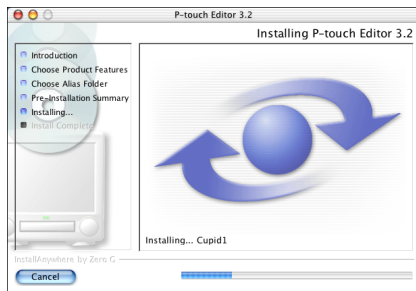

→ Une fois l'installation terminée, la boîte de dialogue Install Complete s'affiche.

11 Cliquez sur [Done].

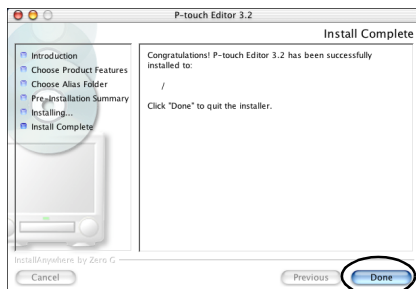

→ L'installation du logiciel P-touch Editor est terminée.

Reportez-vous à la section "Installation du pilote d'imprimante." (→ P. 59).

Installation du logiciel P-touch Quick Editor

Installez le logiciel P-touch Quick Editor pour imprimer des étiquettes à l'aide d'opérations simples.

Remarque

- Lors de l'installation du logiciel, connectez-vous en utilisant un nom d'utilisateur avec droits d'administrateur.
- Sous Mac OS X 10.1, il se peut que le programme d'installation P-touch Editor Installer fonctionne lentement. Lors de l'installation ou de la désinstallation du logiciel, sélectionnez une méthode de saisie autre que japonaise, telle qu'américaine, dans le menu Clavier. Appuyez sur la barre d'espacement et maintenez la touche Commande enfoncée pour changer de méthode de saisie.

1 Démarrez le Macintosh, puis insérez le CD-ROM dans le lecteur.

→ L'icône du CD-ROM P-touch s'affiche.

2 Double-cliquez sur l'icône P-touch.



→ La fenêtre P-touch s'affiche.

3 Double-cliquez sur le dossier Mac OS X.

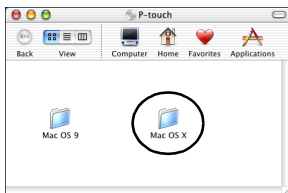

→ La fenêtre Mac OS X s'affiche.

4 Double-cliquez sur le dossier P-touch Quick Editor.



→ La fenêtre P-touch Quick Editor s'affiche.

5 Double-cliquez sur l'icône Quick Editor Installer.

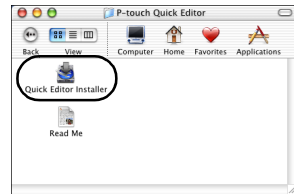

→ Le programme d'installation démarre.

6 Cliquez sur [Next].

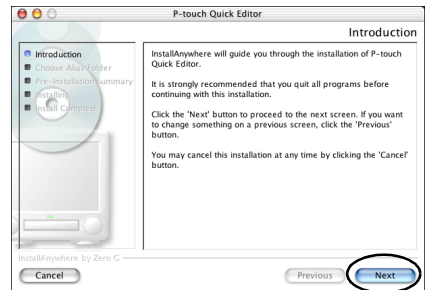

→ La boîte de dialogue Important Information s'affiche.

7 Cliquez sur [Next].

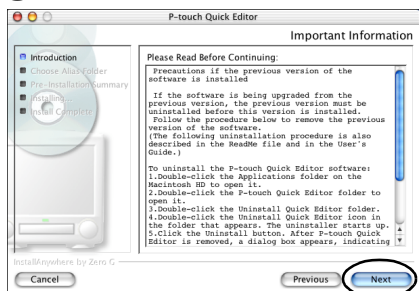

→La boîte de dialogue Choose Alias Folder s'affiche.

8 Sélectionnez l'emplacement de création de l'alias, puis cliquez sur [Next].

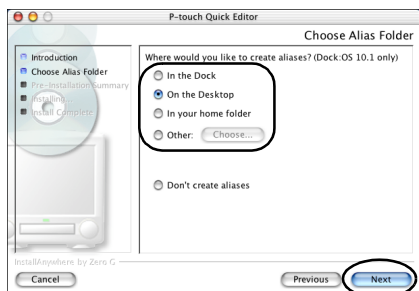

- Sous Mac OS X 10.2, sélectionnez un autre emplacement que Dock. Si vous avez cliqué sur Dock et si vous poursuivez l'installation, l'alias n'est pas créé dans Dock et les paramètres initiaux risquent d'être rétablis.

→La boîte de dialogue Pre-Installation Summary s'affiche.

9 Cliquez sur [Install].

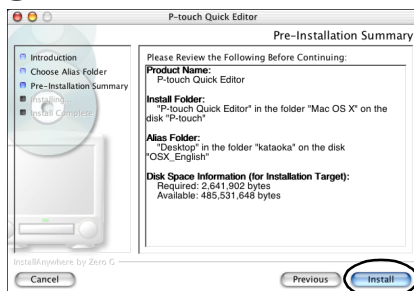

→L'installation commence.

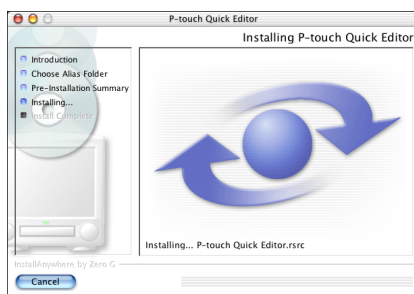

→Une fois l'installation terminée, la boîte de dialogue Install Complete s'affiche.

10 Cliquez sur [Done].

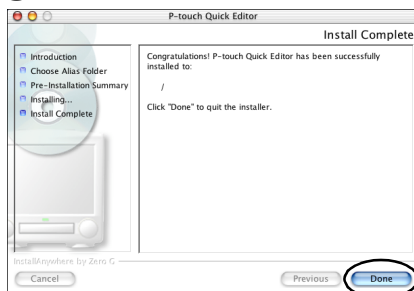

→L'installation du logiciel P-touch Quick Editor est terminée.

Reportez-vous à la section "Installation du pilote d'imprimante." (→ P. 59).

Installation du pilote d'imprimante.

Installez le pilote d'imprimante nécessaire pour utiliser la PT-9500PC en tant qu'imprimante.

Remarque

- Ne raccordez pas le câble d'interface USB au Macintosh tant que le pilote d'imprimante n'a pas été installé et le Macintosh redémarré. Si le câble d'interface USB est déjà raccordé au Macintosh, débranchez-le.

1 Double-cliquez sur l'icône Driver Installer.pkg dans la fenêtre Mac OS X.



→Le programme d'installation démarre.

2 Cliquez sur .

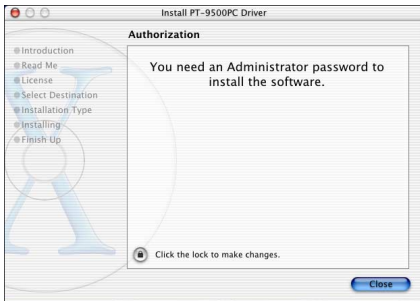

→La boîte de dialogue de saisie du nom et du mot de passe de l'administrateur s'affiche.

3 Saisissez le nom et le mot de passe de l'administrateur, puis cliquez sur [OK].



→La boîte de dialogue Welcome to the PT-9500PC Driver Installer s'affiche.

4 Cliquez sur [Continue].



→L'environnement d'exploitation nécessaire à l'installation s'affiche.

- 5** Confirmez le contenu, puis cliquez sur [Continue].



→La boîte de dialogue Software License Agreement s'affiche.

- 6** Lisez son contenu, puis cliquez sur [Continue].

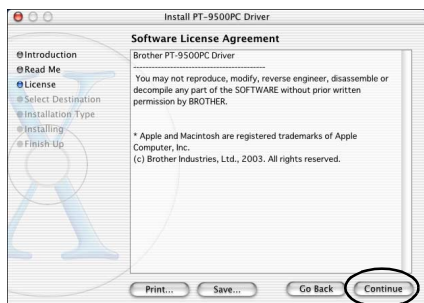

→La boîte de dialogue de confirmation du contrat de licence s'affiche.

- 7** Pour poursuivre l'installation, cliquez sur [Agree].



→La boîte de dialogue Select a Destination s'affiche.

- 8** Sélectionnez le lecteur sur lequel vous souhaitez installer le pilote d'imprimante, puis cliquez sur [Continue].
Sélectionnez le lecteur d'installation de Mac OS X.

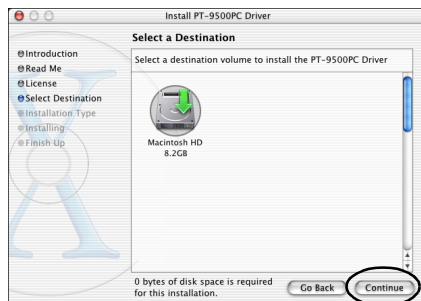

→La boîte de dialogue Easy Install s'affiche.

9 Cliquez sur [Install].

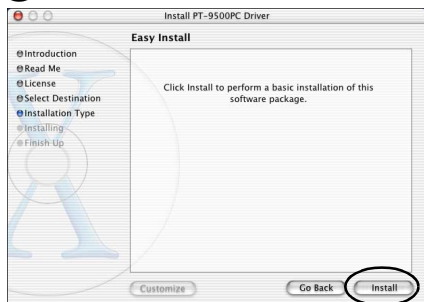

→ La boîte de dialogue de confirmation de l'installation s'affiche.

10 Pour poursuivre l'installation, cliquez sur [Continue Installation].



→ L'installation commence.

→ Une fois l'installation terminée, le message "Software was installed correctly." s'affiche.

11 Cliquez sur [Restart].

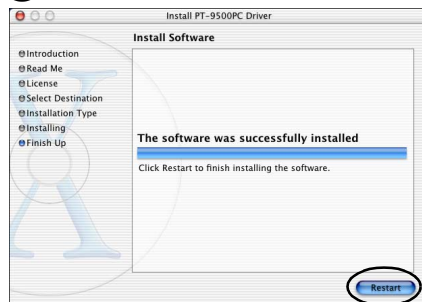

→ L'installation du pilote d'imprimante est terminée et le Macintosh redémarre.

12 Une fois le Macintosh redémarré, raccordez la PT-9500PC au Macintosh à l'aide du câble d'interface USB, puis mettez la PT-9500PC sous tension.

Pour plus d'informations, reportez-vous à la section "Raccordement à un PC" (→ P. 16).

Sélection de l'imprimante

Sélectionnez la PT-9500PC en tant qu'imprimante.

- 1 Double-cliquez sur le lecteur d'installation de Mac OS X.
- 2 Double-cliquez sur le dossier Applications.

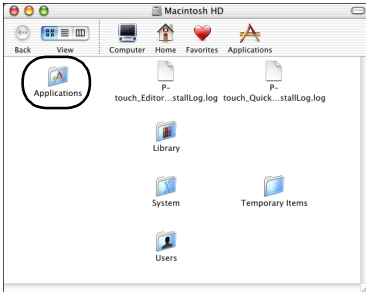

→ La fenêtre Applications s'affiche.

- 3 Double-cliquez sur le dossier Utilities.

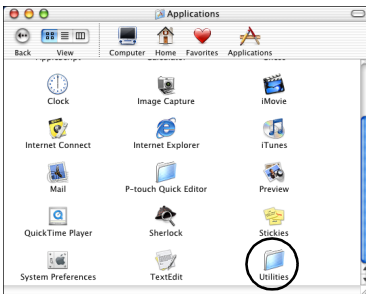

→ La fenêtre Utilities s'affiche.

- 4 Double-cliquez sur l'icône Print Center.

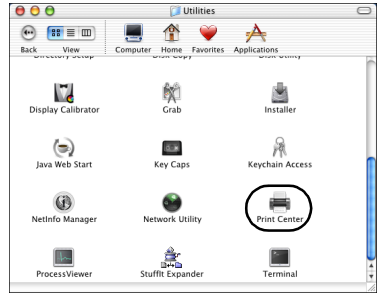

- Aucune imprimante disponible pour la sélection

Le message "Vous ne disposez d'aucune imprimante" s'affiche. Passez à l'étape 5.

- Imprimantes disponibles pour la sélection

Les noms des imprimantes disponibles s'affichent dans la boîte de dialogue Liste des imprimantes. Passez à l'étape 6.

- La PT-9500PC est déjà enregistrée.

La PT-9500PC s'affiche dans la liste des imprimantes. Passez à l'étape 8.

- 5 Cliquez sur [Add].

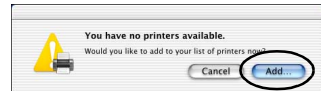

→ La boîte de dialogue Printer List s'affiche.

- 6 Cliquez sur [Add Printer].

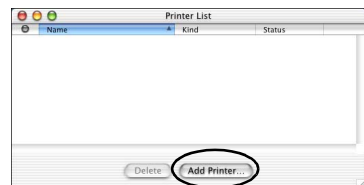

- 7** Sélectionnez "PT-9500PC", puis cliquez sur [Add].

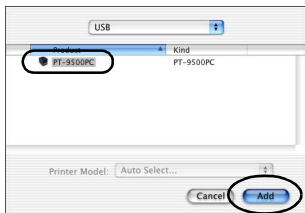

→ La boîte de dialogue Printer List s'affiche de nouveau.

- 8** Confirmez l'ajout de la PT-9500PC, puis fermez la boîte de dialogue Printer List.

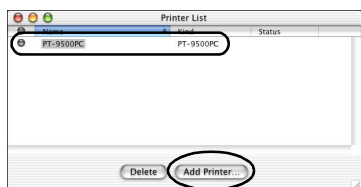

→ La PT-9500PC peut maintenant être utilisée en tant qu'imprimante.

Reportez-vous à la section "Création d'étiquettes : version Macintosh" (→ P. 85).

Désinstallation du logiciel

Si vous n'utilisez plus la PT-9500PC avec le Macintosh, respectez les étapes suivantes pour désinstaller le logiciel.

■ Désinstallation du logiciel P-touch Editor

- 1** Double-cliquez sur le dossier Applications du lecteur d'installation de Mac OS X.

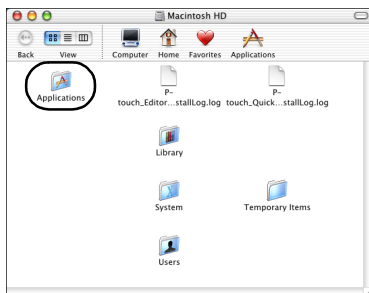

→ La fenêtre Applications s'affiche.

- 2** Double-cliquez sur le dossier P-touch Editor 3.2.

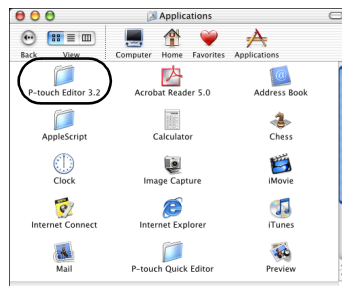

→ La fenêtre P-touch Editor 3.2 s'affiche.

3 Double-cliquez sur le dossier Uninstall P-touch Editor.



→La fenêtre Uninstall P-touch Editor s'affiche.

4 Double-cliquez sur Uninstall P-touch Editor.

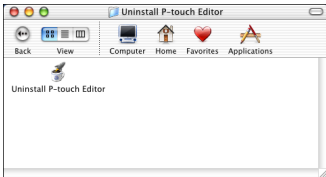

→Le programme InstallAnywhere Uninstaller démarre.

5 Cliquez sur [Uninstall].

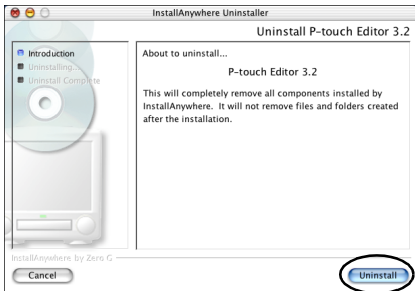

→Le logiciel est supprimé.

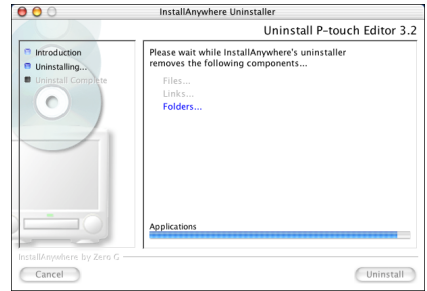

→Une fois la désinstallation terminée, la boîte de dialogue Uninstall Complete s'affiche.

6 Cliquez sur [Quit].

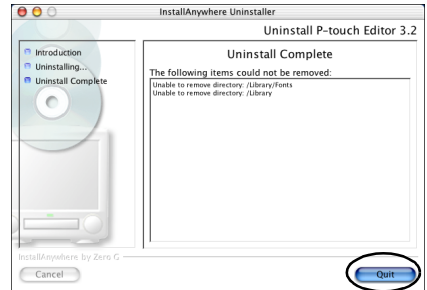

7 Double-cliquez sur le dossier Préférences dans Macintosh HD/Utilisateurs/Nom de l'utilisateur/Bibliothèque/Préférences.

8 Supprimez P-touch Editor 3.2 Prefs et P-touch Editor 3.2. plist.

→Le logiciel P-touch Editor est supprimé.

■ Désinstallation du logiciel P-touch Quick Editor

- 1 Double-cliquez sur le dossier Applications du lecteur d'installation de Mac OS X.

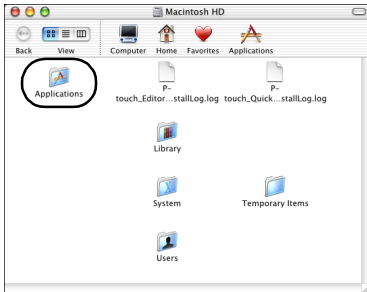

→ La fenêtre Applications s'affiche.

- 2 Double-cliquez sur le dossier P-touch Quick Editor.

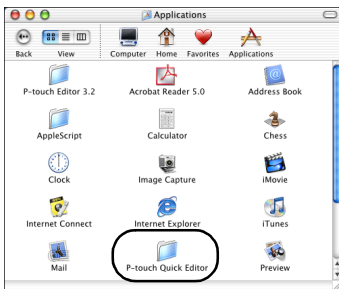

→ La fenêtre P-touch Quick Editor s'affiche.

- 3 Double-cliquez sur le dossier Uninstall Quick Editor.

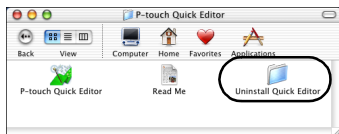

→ La fenêtre Uninstall Quick Editor s'affiche.

- 4 Double-cliquez sur Uninstall Quick Editor.

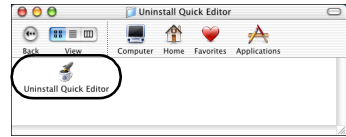

→ Le programme InstallAnywhere Uninstaller démarre.

- 5 Cliquez sur [Uninstall].

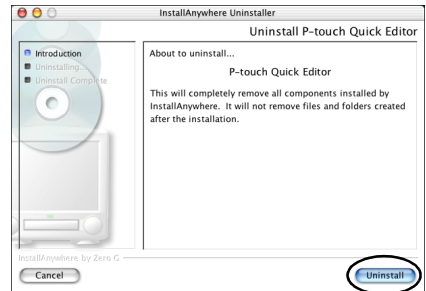

→ Le logiciel est supprimé.



→ Une fois la désinstallation terminée, la boîte de dialogue Uninstall Complete s'affiche.

6 Cliquez sur [Quit].

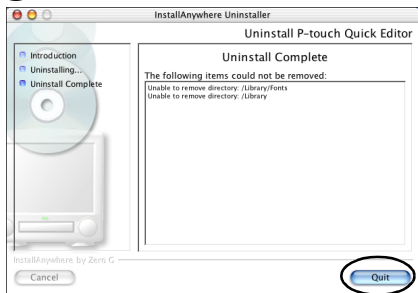

7 Double-cliquez sur le dossier Préférences dans Macintosh HD/Utilisateurs/Nom de l'utilisateur/Bibliothèque/Préférences.

8 Supprimez P-touch Quick Editor Prefs.
→ Le logiciel P-touch Quick Editor est supprimé.

■ Suppression du pilote d'imprimante

1 Débranchez le câble d'interface USB raccordé à la PT-9500PC du port USB du Macintosh.

2 Double-cliquez sur le dossier Applications du lecteur d'installation de Mac OS X.

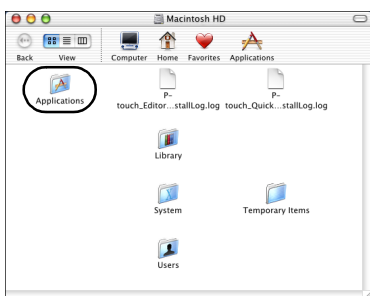

→ La fenêtre Applications s'affiche.

3 Double-cliquez sur le dossier Utilities.

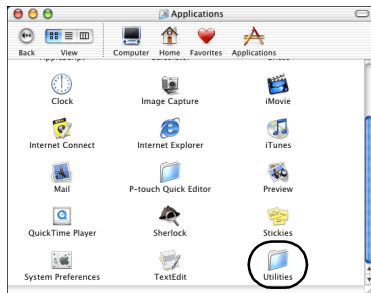

→ La fenêtre Utilities s'affiche.

4 Double-cliquez sur l'icône Print Center.

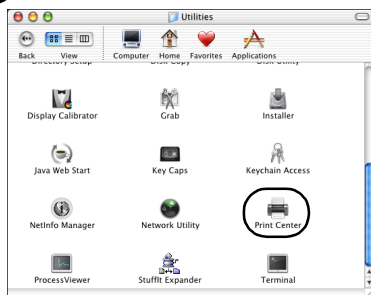

→ La boîte de dialogue Printer List s'affiche.

5 Sélectionnez "PT-9500PC", puis cliquez sur [Delete].

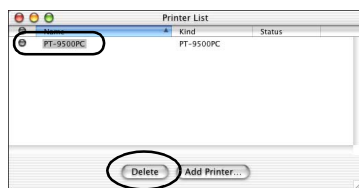

→ L'imprimante est supprimée.

6 Fermez la boîte de dialogue Printer List.

3

Création d'étiquettes : version Windows

Ce chapitre décrit les procédures de conception et d'impression d'étiquettes sous Windows.

Création d'étiquettes.....	68
Création d'étiquettes à l'aide du logiciel P-touch Editor	69
Création d'étiquettes à l'aide du logiciel P-touch Quick Editor	77
Après l'impression.....	82

Création d'étiquettes

Une fois le logiciel chargé sur l'ordinateur, vous pouvez créer les étiquettes.

■ Conception et impression d'étiquettes

Reportez-vous à la section "Création d'étiquettes à l'aide du logiciel P-touch Editor" (→ P. 69).

■ Impression d'étiquettes simple

Reportez-vous à la section "Création d'étiquettes à l'aide du logiciel P-touch Quick Editor" (→ P. 77).

Création d'étiquettes à l'aide du logiciel P-touch Editor

Vous pouvez créer des étiquettes de différents motifs à l'aide du logiciel P-touch Editor.

Remarque

- Ce chapitre décrit brièvement le logiciel P-touch Editor. Vous pouvez accéder aux informations relatives à l'utilisation du logiciel P-touch Editor depuis le menu d'aide en ligne. Reportez-vous à la section "Utilisation de l'aide" (→ P. 74).
- Les exemples de boîtes de dialogue qui s'affichent concernent Windows® XP. Le logiciel P-touch Editor peut également être utilisé sous Windows® 95/98/98SE/Me/NT 4.0/2000 Pro.

Lancement du logiciel P-touch Editor

Lancez le logiciel P-touch Editor.

■ Sous Windows® XP

Dans la barre des tâches, cliquez sur le bouton Démarrer, pointez sur Tous les programmes, puis sur P-touch Editor 4.0 et cliquez sur P-touch Editor.



→ La boîte de dialogue de sélection de la mise en page s'affiche.

■ Sous Windows® 95/98/98 SE/Me/NT 4.0/2000 Pro

Dans la barre des tâches, cliquez sur le bouton Démarrer, pointez sur Programmes, puis sur P-touch Editor 4.0 et cliquez sur P-touch Editor.

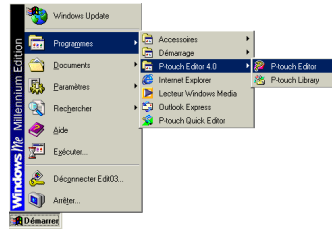

→ La boîte de dialogue de sélection de la mise en page s'affiche.

Fenêtre de mise en page

Une fois le logiciel P-touch Editor lancé, une boîte de dialogue permettant de sélectionner la méthode de mise en page initiale s'affiche.

1 Sélectionnez la mise en page.

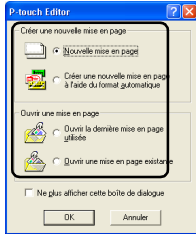

2 Cliquez sur [OK].

→La fenêtre Mise en page s'affiche.

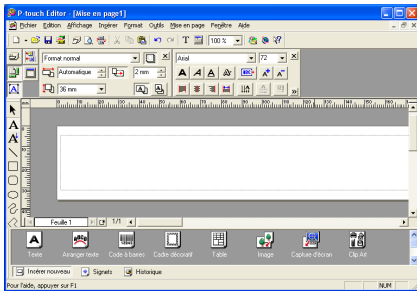

■ Barre des propriétés

Cliquez sur chaque bouton de la barre des propriétés pour afficher la zone de propriétés et ainsi définir la police, la mise en page, etc. Cliquez de nouveau sur le bouton pour fermer la zone de propriétés.

□ Propriétés d'impression

Permet de définir la méthode d'impression des étiquettes, l'imprimante et le nombre de copies.

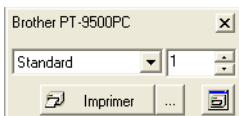

□ Propriétés de la page

Permet de définir les dimensions, les marges et l'orientation des étiquettes.



□ Propriétés de texte

Permet de définir la police, la taille de la police, l'alignement du texte et l'espacement, ainsi que l'interligne.



□ Propriétés de mise en page

Permet de définir l'alignement graphique ou l'alignement du texte et la rotation.



■ Barre d'outils de dessin

Outils permettant de dessiner des formes.



■ Barre des objets

La barre des objets contient des icônes qui permettent d'ajouter des illustrations et similitudes à une étiquette.

□ Texte

Permet de saisir des lignes de texte.



□ Arranger texte

Permet de modifier la forme de mise en page du texte.



□ Code à barres

Permet de configurer un code à barres.



□ Cadre décoratif

Permet d'ajouter un cadre décoratif.



□ Table

Permet de créer une table.



□ Image

Permet d'insérer une image enregistrée.



□ Capture d'écran

Permet de capturer une image à partir du bureau et de l'ajouter à l'étiquette.



□ Clip Art

Permet d'insérer différents graphiques.



□ Symbole

Permet d'insérer différents symboles.



□ Photo

Permet d'assembler différents éléments pour créer une illustration.



□ Date et heure

Permet d'afficher la date/heure sur l'étiquette.

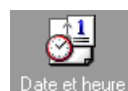

□ Calendrier

Permet d'afficher un calendrier (ou une partie) sur l'étiquette.



Création d'un badge d'identité

Cette section décrit les procédures de création d'un badge d'identité.

1 Lancez le logiciel P-touch Editor.

2 Cliquez sur .

→ La zone des propriétés de la page s'affiche.

3 Définissez la longueur du ruban sur 3 po (76 mm).



4 Définissez la largeur du ruban sur 1/2 po (12 mm).



5 Saisissez le nom.



6 Cliquez sur  dans la zone des propriétés de texte.

→ Le texte est centré.



7 Cliquez sur  dans la barre des objets.

→ La boîte de dialogue Propriétés de Cadre s'affiche.

8 Sélectionnez la Catégorie et le Style. Dans cet exemple, Simple est sélectionné pour la catégorie et un cadre rectangulaire aux bords arrondis (bordure fine) est sélectionné pour le style.



9 Cliquez sur [OK].

→ La mise en page de l'étiquette est la suivante :



10 Si la zone des propriétés d'impression ne s'affiche pas, cliquez sur  dans la barre des propriétés.

→ La zone des propriétés d'impression s'affiche.

11 Cliquez sur  Imprimer ... dans la zone des propriétés d'impression. Reportez-vous à la section relative à l'impression d'étiquettes pour d'autres options.

→ L'étiquette s'imprime.

Impression de l'étiquette créée

■ Impression

① Cliquez sur .
→ La zone des propriétés d'impression s'affiche.

② Cliquez sur  Imprimer  dans la zone des propriétés d'impression.
→ L'étiquette s'imprime.

■ Configuration des options d'impression et de l'impression d'étiquettes

① Cliquez sur .
→ La zone des propriétés d'impression s'affiche.

② Cliquez sur  dans la zone des propriétés d'impression.
→ La boîte de dialogue Imprimer s'affiche.

③ Spécifiez les options d'impression.

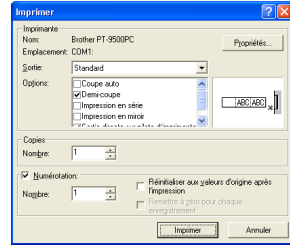

□ Sortie

Standard : à sélectionner pour l'impression haute vitesse.

□ Options

Coupe auto : les étiquettes imprimées sont coupées, puis éjectées.

Demi-coupe : seul le ruban d'étiquettes est coupé (sans couper l'endos), ce qui facilite le retrait de l'endos de l'étiquette.

Impression en série : l'étiquette imprimée reste dans l'imprimante sans être éjectée jusqu'à ce que l'étiquette suivante soit imprimée. Un espacement supplémentaire n'est pas inséré entre les étiquettes. Pour rejeter l'étiquette, appuyez sur la touche Avance/coupe.

Impression en miroir : une image miroir des données est imprimée. En cas d'utilisation de ruban transparent, cette méthode est très pratique pour apposer l'étiquette sur les surfaces intérieures d'une vitre.

Sortie directe sur pilote d'impr. : la durée d'envoi de la sortie vers le pilote d'imprimante est réduite. Toutefois, les étiquettes contenant des graphiques volumineux et des motifs complexes peuvent ne pas s'imprimer correctement.

□ Numérotation (nombres consécutifs)

Si vous sélectionnez "Numérotation", vous pouvez imprimer plusieurs copies du même texte tout en augmentant les caractères sélectionnés pour chaque étiquette successive.

④ Cliquez sur [Imprimer].
→ L'étiquette s'imprime.

Utilisation de l'aide

Une aide détaillée est fournie avec le logiciel P-touch Editor.

Cette section décrit les procédures d'utilisation de l'aide.

1 Sous Windows® XP, cliquez sur le bouton Démarrer de la barre des tâches, pointez sur Tous les programmes, puis sur P-touch Editor 4.0 et cliquez sur P-touch Editor.

Sous d'autres systèmes d'exploitation Windows, cliquez sur le bouton Démarrer de la barre des tâches, pointez sur Programmes, puis sur P-touch Editor 4.0 et cliquez sur P-touch Editor.

→ Le logiciel P-touch Editor 4.0 démarre et la boîte de dialogue de sélection de la mise en page s'affiche.

2 Sélectionnez l'une des mises en page, puis cliquez sur [OK].

- Pour afficher l'aide, vous pouvez sélectionner n'importe quelle mise en page.

3 Dans le fichier Aide de la barre de menus, sélectionnez "P-touch Editor Aide".

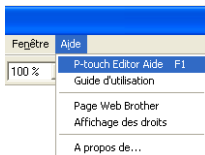

→ La fenêtre d'aide de P-touch Editor 4 s'affiche.

Barre d'outils
Boutons de la barre d'outils permettant d'utiliser l'aide

Rubriques
Des informations s'affichent pour chaque élément sélectionné

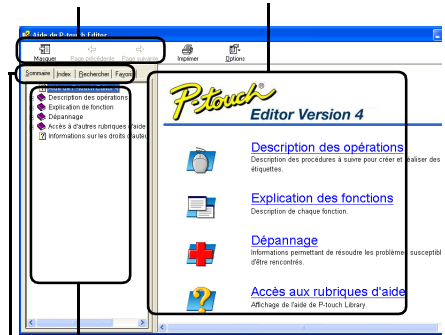

Onglet
Le titre de chaque onglet s'affiche et les recherches par mot-clé sont possibles

Le contenu de l'onglet sélectionné s'affiche

■ Impression de l'aide

Le contenu des fichiers d'aide peut être imprimé. Les fichiers d'aide s'impriment sur une imprimante standard et pas sur la P-touch.

① Sélectionnez l'onglet Sommaire.

② Sélectionnez la rubrique à imprimer dans la liste affichée.

□ Impression d'une rubrique spécifique

Dans la liste affichée dans l'onglet Sommaire, cliquez sur le titre pour sélectionner les informations à imprimer. Une fois le titre sélectionné, son contenu s'affiche.

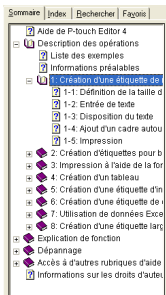

□ Impression de toutes les informations d'un fichier d'aide

Dans la liste affichée dans l'onglet Sommaire, cliquez sur Description des opérations.

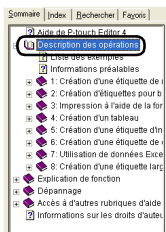

③ Cliquez sur dans la barre d'outils.

→ La boîte de dialogue Impression des rubriques s'affiche.

④ Sélectionnez le contenu à imprimer.

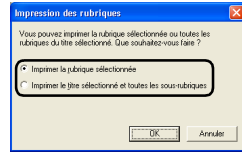

□ Impression de la rubrique sélectionnée

Sélectionnez "Imprimer la rubrique sélectionnée".

□ Impression du titre sélectionné et de toutes les sous-rubriques ou de la totalité du fichier d'aide

Sélectionnez "Imprimer le titre sélectionné et toutes les sous-rubriques".

⑤ Cliquez sur [OK].

→ La boîte de dialogue Impression s'affiche.

⑥ Sélectionnez l'imprimante dans la zone Sélection de l'imprimante.

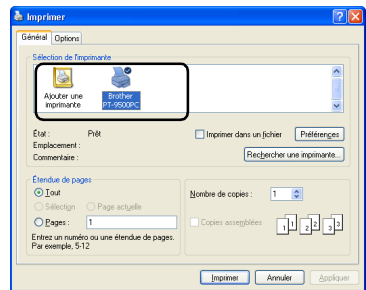







- Le contenu des fichiers d'aide ne peut pas s'imprimer sur la PT-9500PC. Sélectionnez une imprimante qui utilise des formats de papier lettre ou supérieurs.
- Les boîtes de dialogue affichées peuvent différer selon le type de système d'exploitation installé sur le PC.

⑦ Cliquez sur [Imprimer].

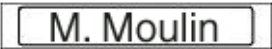
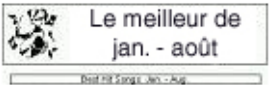
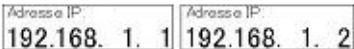
→ Les informations du fichier d'aide s'impriment.

Création d'autres types d'étiquettes

Des exemples de création des différentes étiquettes figurant ci-dessous sont présentés dans la section Description des opérations de l'aide de P-touch Editor.

	Exemple	Fonction décrite
Création de badges d'identité		<ul style="list-style-type: none"> Définition des dimensions de l'étiquette Centrage du texte de l'étiquette Ajout d'un cadre autour du texte
Création d'étiquettes pour boîtier de CD		<ul style="list-style-type: none"> Définition d'un thème d'arrière-plan Insertion d'illustrations Clip Art Combinaison de plusieurs étiquettes à l'aide de la fonction de gestion des feuilles
Impression à l'aide de la fonction de numérotation (nombres consécutifs)		<ul style="list-style-type: none"> Définition d'un champ de numérotation et impression
Création de tables		<ul style="list-style-type: none"> Insertion d'une table Combinaison de cellules Saisie de texte dans une table
Création d'étiquettes pour numéros de poste téléphonique		<ul style="list-style-type: none"> Création de tables sans pourtour Définition de la largeur des cellules des tables
Création d'étiquettes de code à barres		<ul style="list-style-type: none"> Sélection d'un protocole Modification des dimensions
Utilisation de données Excel pour imprimer des étiquettes		<ul style="list-style-type: none"> Liaison d'un fichier Excel Fusion dans une mise en page
Création d'étiquettes larges		<ul style="list-style-type: none"> Définition d'étiquettes larges Inversion des couleurs du texte

Création d'étiquettes à l'aide du logiciel P-touch Quick Editor

Vous pouvez créer simplement des étiquettes à l'aide du logiciel P-touch Quick Editor.

Remarque

- Les exemples de boîtes de dialogue principalement utilisés dans ce chapitre concernent Windows® XP.

Lancement du logiciel P-touch Quick Editor

Lancez le logiciel P-touch Quick Editor.

■ Sous Windows® XP

Dans la barre des tâches, cliquez sur le bouton Démarrer, pointez sur Tous les programmes, puis cliquez sur P-touch Quick Editor.

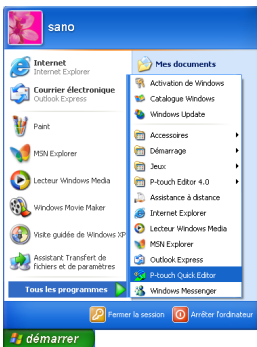

■ Sous Windows® 98/98 SE/Me/2000 Pro

Dans la barre des tâches, cliquez sur le bouton Démarrer, pointez sur Programmes, puis cliquez sur P-touch Quick Editor.

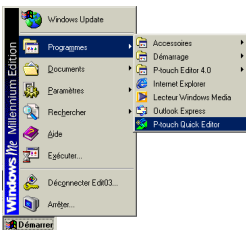

→ Le logiciel P-touch Quick Editor démarre.

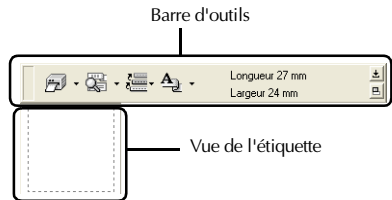

Utilisation simple

Cette section décrit les procédures de création simple d'étiquettes.

- 1 Lancez le logiciel P-touch Quick Editor.
- 2 Cliquez sur la vue de l'étiquette, puis saisissez du texte.

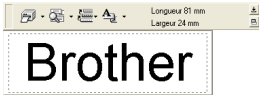

- 3 Cliquez sur .
→ L'étiquette s'imprime.

Remarque

- La largeur du ruban de la cassette insérée dans la PT-9500PC est automatiquement détectée.



Autres fonctions

Cette section décrit les autres fonctions du logiciel P-touch Quick Editor.

Remarque

- Si vous cliquez avec le bouton droit de la souris sur la vue de l'étiquette ou sur la barre d'outils, la barre de menus s'affiche et vous pouvez sélectionner différentes fonctions.

- **Définition des dimensions de l'étiquette**
Indiquez les dimensions de l'étiquette.

- 1 Cliquez sur la flèche  de .
→ La zone de liste déroulante s'affiche.

- 2 Sélectionnez "Réglages du ruban".

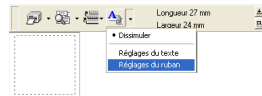

→ La zone des propriétés de configuration du ruban s'affiche.

- 3 Sélectionnez le format, la longueur, la largeur, etc. de l'étiquette.

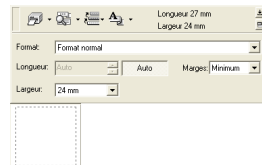

■ Définition de la forme du texte

Indiquez la forme et saisissez du texte.

- 1 Cliquez sur la flèche de .
→ La zone de liste déroulante s'affiche.

- 2 Sélectionnez "Réglages du texte".

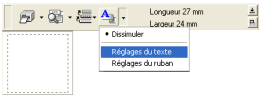

→ La zone des propriétés de configuration du texte s'affiche.

- 3 Indiquez la police, le style, la taille, etc.



- 4 Cliquez sur la vue de l'étiquette, puis saisissez du texte.



Remarque

- Cliquez sur  pour afficher la zone de texte et ainsi pouvoir vérifier le texte au cas où il soit trop petit pour s'afficher dans la vue de l'étiquette.

■ Utilisation de l'historique de texte

Vous pouvez enregistrer jusqu'à 10 textes précédemment imprimés. Vous pouvez les saisir facilement.

- 1 Cliquez sur .
→ La liste de l'historique de texte s'affiche.

- 2 Sélectionnez le texte que vous souhaitez utiliser.

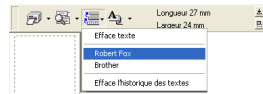

→ Le texte sélectionné apparaît dans la vue de l'étiquette.

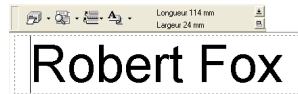

■ Insertion de symboles

Les symboles contenus dans le logiciel P-touch Quick Editor peuvent être insérés dans des étiquettes.

- 1 Cliquez avec le bouton droit de la souris sur la vue de l'étiquette, pointez sur Symboles, puis sélectionnez "Insérer/Changer".

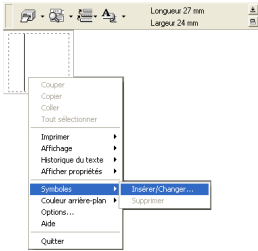

→ La fenêtre Entrer symbole s'affiche.

- 2 Sélectionnez un symbole. Sélectionnez le nom de la police dans la liste déroulante Symbole, puis le symbole dans la Liste des Symboles.

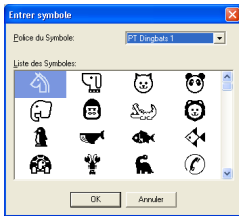

- 3 Cliquez sur [OK]. → Le symbole sélectionné apparaît dans la vue de l'étiquette.



- Un seul symbole peut être inséré dans l'étiquette. Si vous avez déjà inséré un symbole dans l'étiquette, celui-ci sera remplacé par le nouveau symbole sélectionné.

■ Changement de la couleur de fond

Vous pouvez changer la couleur de fond de la vue de l'étiquette.

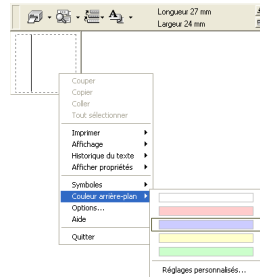

- 1 Cliquez avec le bouton droit de la souris sur la vue de l'étiquette, puis pointez sur Couleur arrière-plan.
- 2 Sélectionnez la couleur que vous souhaitez utiliser parmi les couleurs disponibles.

Pour utiliser une couleur ne figurant pas dans la liste des couleurs disponibles, cliquez sur Réglages personnalisés. Choisissez la couleur parmi les couleurs de base ou créez une couleur personnalisée, puis cliquez sur [OK].



■ Changement de la disposition de la vue de l'étiquette

Vous pouvez changer la disposition de la vue de l'étiquette.



- 1 Cliquez sur . Chaque fois que vous cliquez sur , la disposition change dans l'ordre suivant : centre, droite et gauche.

Remarque

- Si vous cliquez sur  lorsque la barre d'outils et la vue de l'étiquette sont séparées, elles fusionneront.

■ Impression de l'étiquette

Spécifiez les options d'impression et imprimez l'étiquette.

① Cliquez sur la flèche de  de .
→ La zone de liste déroulante s'affiche.

② Sélectionnez "Options d'impression".

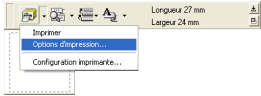

→ La boîte de dialogue Imprimer s'affiche.

③ Spécifiez les options d'impression.

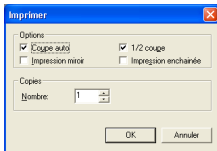

□ Coupe auto

Les étiquettes imprimées sont coupées, puis éjectées.

□ 1/2 coupe

Seul le ruban d'étiquettes est coupé (sans couper l'endos), ce qui facilite le retrait de l'endos de l'étiquette.

□ Impression miroir

Une image miroir des données est imprimée. Cette option est très pratique pour apposer l'étiquette sur la surface intérieure d'une vitre. Utilisez un ruban transparent.

□ Impression enchaînée

L'étiquette imprimée reste dans l'imprimante sans être éjectée jusqu'à ce que l'étiquette suivante soit imprimée. Un espacement supplémentaire n'est pas inséré entre les étiquettes. Pour rejeter l'étiquette, appuyez sur la touche Avance/coupe.

④ Cliquez sur [OK].
→ L'étiquette s'imprime.

■ Réduction en icône du logiciel P-touch Quick Editor

① Cliquez sur .
→ Le logiciel P-touch Quick Editor est supprimé du bureau et réduit sous forme de bouton sur la barre des tâches.

Cliquez sur  dans la barre des tâches pour afficher le logiciel P-touch Quick Editor sur le bureau.

■ Sortie du logiciel P-touch Quick Editor

Quittez le logiciel P-touch Quick Editor.

① Cliquez avec le bouton droit de la souris sur la barre d'outils ou sur la vue de l'étiquette, puis sélectionnez "Quitter".

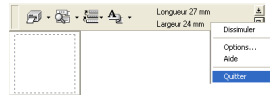

→ La fenêtre P-touch Quick Editor se ferme.

■ Importation de texte (Windows uniquement)

Vous pouvez installer le logiciel P-touch Quick Editor de façon à importer facilement le texte de différentes applications dans l'étiquette.

□ Définition de la touche de raccourci d'importation

① Cliquez avec le bouton droit de la souris sur la fenêtre P-touch Quick Editor, puis cliquez sur Options dans le menu affiché.
→ La boîte de dialogue Options s'affiche.

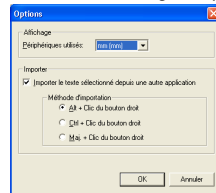

② Sélectionnez les touches d'importation souhaitées, puis cliquez sur [OK].

□ Importation de texte depuis une autre application

① Sélectionnez le texte souhaité dans une autre application.

② Appuyez sur les touches de raccourci spécifiées ou faites glisser le texte depuis l'autre application vers l'étiquette.

Après l'impression

Cette section décrit les procédures de retrait de l'endos de l'étiquette imprimée.

Retrait de l'endos de l'étiquette

Si l'endos d'une étiquette imprimée n'est pas coupé, utilisez le bâtonnet de lettrage fourni. Pour les étiquettes imprimées à l'aide de l'option Demi-coupe, décollez l'endos à partir de la ligne de coupe.

- 1** Appuyez sur la touche de libération du couvercle et ouvrez le couvercle du logement de la cassette.

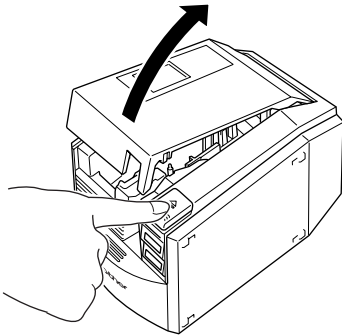

- 2** Retirez le bâtonnet de lettrage se trouvant à l'intérieur du couvercle du logement de la cassette de la PT-9500PC.

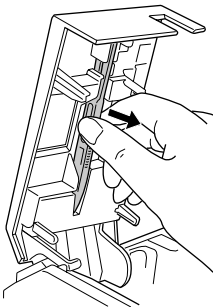

- 3** Tenez l'extrémité de l'étiquette imprimée d'une main et le bâtonnet de lettrage de l'autre.

- 4** Insérez la moitié de l'étiquette imprimée dans le trou du bâtonnet de lettrage, face imprimée vers le haut.

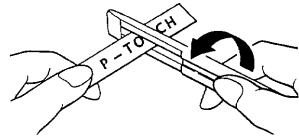

- 5** Tournez le bâtonnet et tirez rapidement, comme illustré ci-dessous.

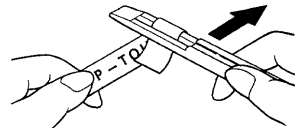

→ L'extrémité de l'étiquette se décolle légèrement de l'endos.

- 6** Retirez complètement l'endos de l'étiquette et apposez l'étiquette.

- 7** Après avoir utilisé le bâtonnet de lettrage, replacez-le à l'intérieur du couvercle du logement de la cassette de la PT-9500PC.

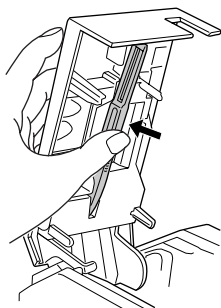

- 8** Fermez le couvercle.

Remarque

- Dans certains cas, l'utilisation du bâtonnet de lettrage peut déchirer une partie du texte imprimé.
- Les lignes de coupe de certains rubans peuvent se trouver sur l'endos. Décollez l'endos de l'étiquette en utilisant les lignes de coupe.

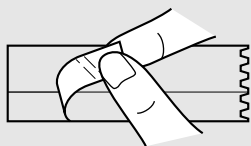

4 **Création d'étiquettes : version Macintosh**

Ce chapitre décrit les procédures de conception et d'impression d'étiquettes sous Macintosh.

Création d'étiquettes.....	86
Création d'étiquettes à l'aide du logiciel P-touch Editor	87
Création d'étiquettes à l'aide du logiciel P-touch Quick Editor	95
Après l'impression.....	96

Création d'étiquettes

Une fois les préparatifs de Macintosh effectués, vous pouvez créer les étiquettes.

■ Conception et impression d'étiquettes

Reportez-vous à la section "Création d'étiquettes à l'aide du logiciel P-touch Editor" (→ P. 87).

■ Impression d'étiquettes simple

Reportez-vous à la section "Création d'étiquettes à l'aide du logiciel P-touch Quick Editor" (→ P. 95).

Création d'étiquettes à l'aide du logiciel P-touch Editor

Vous pouvez créer des étiquettes de différents motifs à l'aide du logiciel P-touch Editor.

Remarque

- Ce chapitre décrit brièvement le logiciel P-touch Editor. Vous pouvez accéder aux informations relatives à l'utilisation du logiciel P-touch Editor depuis le guide d'utilisation sur CD-ROM. Reportez-vous à la section "Guide d'utilisation sur CD-ROM" (→ P. 93).

Lancement du logiciel P-touch Editor

Lancez le logiciel P-touch Editor.

■ Sous Mac OS 8.6-9.x

- ① **Double-cliquez sur le dossier P-touch Editor 3.2 du lecteur d'installation du logiciel P-touch Editor.**
- ② **Double-cliquez sur**  **.**
Si un alias a été créé, double-cliquez sur l'icône d'alias.
→ La fenêtre de mise en page s'affiche.

■ Sous Mac OS X 10.1 ou version ultérieure

- ① **Double-cliquez sur le dossier Applications du lecteur d'installation de Mac OS X.**
→ La fenêtre Applications s'affiche.
- ② **Double-cliquez sur le dossier P-touch Editor 3.2.**
→ La fenêtre P-touch Editor 3.2 s'affiche.
- ③ **Double-cliquez sur**  **.**
Si un alias a été créé, double-cliquez sur l'icône d'alias.
→ La fenêtre de mise en page s'affiche.

Fenêtre de mise en page

La fenêtre de mise en page s'affiche au démarrage du logiciel P-touch Editor.

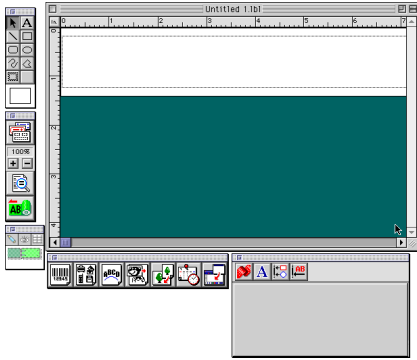

■ Barre des propriétés

Cliquez sur chaque bouton de la barre des propriétés pour afficher la zone de propriétés et ainsi définir la police, la mise en page, etc. Cliquez de nouveau sur le bouton pour fermer la zone de propriétés.

□ Propriétés de la page

Permet de définir les dimensions et l'orientation des étiquettes.

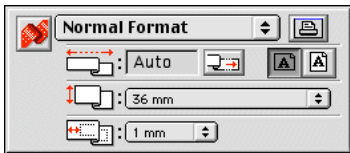

□ Propriétés de police

Permet de définir la police, la taille, la mise en italique, etc.



□ Propriétés de mise en page

Permet de définir l'alignement des figures ou du texte.

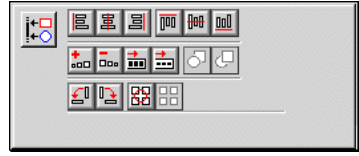

□ Propriétés de texte

Permet de définir l'alignement du texte, l'interligne, etc.



■ Barre d'outils de dessin

Permet de dessiner des caractères ou des figures.



■ Barre des objets

La barre des objets contient des icônes qui permettent d'ajouter des illustrations et similitudes à une étiquette.

□ Code à barres

Permet de configurer un code à barres.



□ Clip Art

Permet d'insérer différentes illustrations.



□ Arranger texte

Permet de changer la forme des lignes de texte.



□ Photo

Permet d'assembler différents éléments pour créer une illustration.



□ Image

Permet d'insérer une illustration ou une photographie enregistrée.



□ Date et heure

La date et l'heure en cours peuvent être affichées comme une ligne de texte.



□ Fusionner champ de base de données

Permet de créer un champ de base de données.



Création d'un badge d'identité

Ce chapitre décrit un exemple de création d'un badge d'identité à l'aide de Mac OS 8.6-9.x.

1 Lancez le logiciel P-touch Editor.

2 Cliquez sur .

→ La zone des propriétés de la page s'affiche.

3 Définissez la longueur de l'étiquette sur 4 po (100 mm).

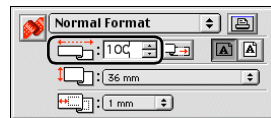

4 Définissez la largeur de l'étiquette sur 1 po (24 mm).

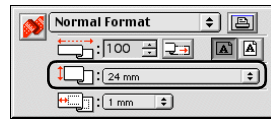

5 Cliquez sur dans la zone des propriétés de la page.

→ L'orientation d'impression est définie sur le mode paysage.

6 Cliquez sur .

→ La zone des propriétés de police s'affiche.

7 Dans la zone de police, sélectionnez Atlanta.



- 8** Dans la zone de taille de police, sélectionnez 36.



- 9** Cliquez sur  dans la barre d'outils.
→ L'outil de texte est sélectionné.

- 10** Cliquez sur la fenêtre de mise en page, puis saisissez le nom.



- 11** Faites glisser le texte saisi vers le centre de la fenêtre de mise en page.



- 12** Cliquez sur .
→ La boîte de dialogue d'impression s'affiche.

- 13** Cliquez sur [Print]

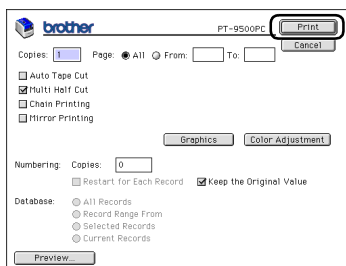

→ L'étiquette s'imprime.

Impression de l'étiquette

Imprimez l'étiquette que vous avez créée.

■ Impression

- 1** Cliquez sur .
→ La boîte de dialogue d'impression s'affiche.

- 2** Cliquez sur [Print].

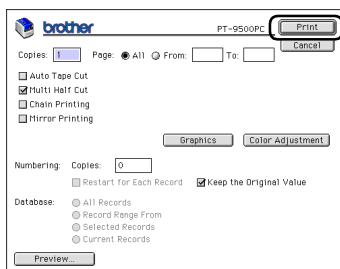

- Sous Mac OS X 10.1 ou version ultérieure
Cliquez sur [Print].

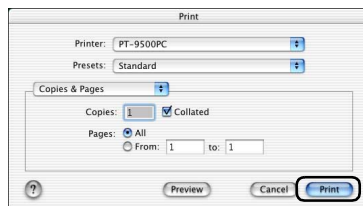

→ L'étiquette s'imprime.

■ Définition des options d'impression et impression d'étiquettes (Mac OS 8.6-9.x)

- 1** Cliquez sur .
→ La boîte de dialogue d'impression s'affiche.

② Spécifiez les options d'impression.

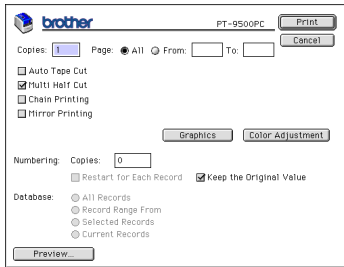

□ Pages

La plage d'impression est spécifiée par page.

□ Auto Tape Cut

Les étiquettes imprimées sont coupées, puis éjectées.

□ Multi Half Cut

Seul le ruban d'étiquettes est coupé (sans couper l'endos), ce qui facilite le retrait de l'endos de l'étiquette.

□ Chain Printing

L'étiquette imprimée reste dans l'imprimante sans être éjectée jusqu'à ce que l'étiquette suivante soit imprimée. Un espacement supplémentaire n'est pas inséré entre les étiquettes. Pour rejeter l'étiquette, appuyez sur la touche Avance/coupe.

□ Mirror printing

Une image miroir des données est imprimée. Cette option est très pratique pour apposer l'étiquette sur la surface intérieure d'une vitre. Utilisez un ruban transparent.

□ Numbering

Si la numérotation (nombres consécutifs) est activée pour les étiquettes, le numéro qui apparaît sur l'étiquette peut être réglé pour augmenter de la valeur spécifiée sur chaque étiquette successive.

③ Cliquez sur [Print].

→ L'étiquette s'imprime.

■ Définition des options d'impression et impression d'étiquettes (Mac OS X 10.1 ou version ultérieure)

① Cliquez sur .

→ La boîte de dialogue d'impression s'affiche.

② Cliquez sur "Copies & Pages", puis sélectionnez les éléments à modifier.

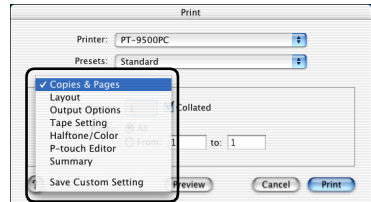

③ Spécifiez les options d'impression.

□ Copies & Pages

Copies: Permet d'indiquer le nombre de copies de l'étiquette à imprimer.

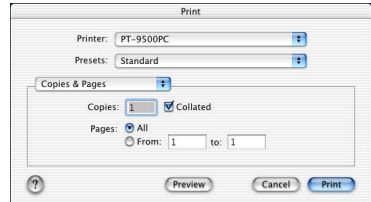

□ Layout

Permet d'indiquer la mise en page de l'étiquette.

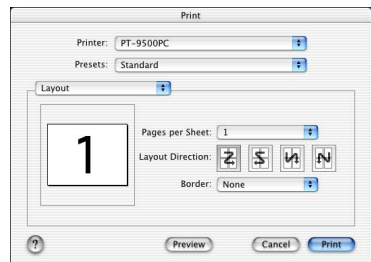

□ Output Options

À définir si vous souhaitez imprimer des données dans un fichier.

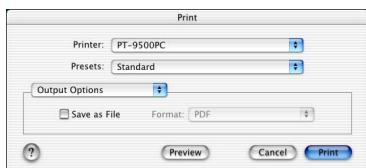

□ Tape Setting

Length: Permet d'indiquer la longueur du ruban utilisé.

Margin: Permet d'indiquer l'espace à insérer à droite et à gauche de chaque étiquette.

Auto Tape Cut : Les étiquettes imprimées sont coupées, puis éjectées.

Multi Half Cut : Seul le ruban d'étiquettes est coupé (sans couper l'endos), ce qui facilite le retrait de l'endos de l'étiquette.

Chain Printing : l'étiquette imprimée reste dans l'imprimante sans être éjectée jusqu'à ce que l'étiquette suivante soit imprimée. Un espacement supplémentaire n'est pas inséré entre les étiquettes. Pour rejeter l'étiquette, appuyez sur la touche Avance/ coupe.

Mirror printing : Une image miroir des données est imprimée. Cette option est très pratique pour apposer l'étiquette sur la surface intérieure d'une vitre. Utilisez un ruban transparent.



□ Halftone/Color

Permet d'indiquer les demi-tons, la luminosité et le contraste.

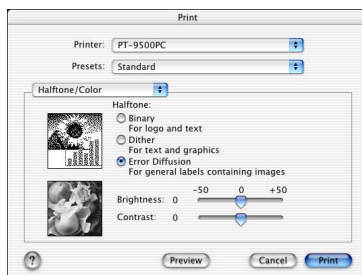

□ P-touch Editor

Numbering: Si la numérotation (nombres consécutifs) est activée pour les étiquettes, le numéro qui apparaît sur l'étiquette peut être réglé pour augmenter de la valeur spécifiée sur chaque étiquette successive.

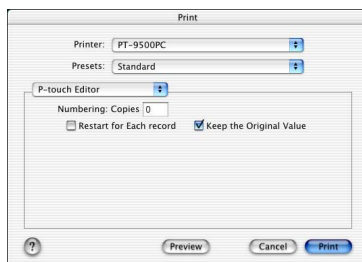

□ Summary

La synthèse des conditions d'impression s'affiche.

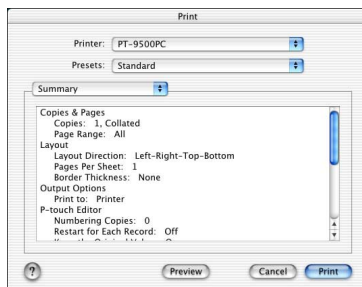

4 Cliquez sur [Print].
→ L'étiquette s'imprime.

Guide d'utilisation sur CD-ROM

Le guide d'utilisation sur CD-ROM contenant des informations détaillées sur l'utilisation du logiciel est au format HTML.

Vous pouvez ouvrir le fichier du guide d'utilisation à partir du CD-ROM ou l'installer sous Macintosh.

Remarque

- Les boîtes de dialogue peuvent différer selon le système d'exploitation utilisé sous Macintosh.

- 1** Double-cliquez sur le dossier Mac OS 9 ou Mac OS X dans le dossier P-touch figurant sur le CD-ROM.
Sélectionnez le dossier correspondant au système d'exploitation utilisé sous Macintosh.
- 2** Double-cliquez sur le dossier P-touch Editor 3.2.
- 3** Double-cliquez sur le dossier du guide d'utilisation.
- 4** Double-cliquez sur l'icône User's Guide Installer.



- Si vous double-cliquez sur l'icône main.htm, le fichier du guide d'utilisation sur CD-ROM s'ouvre.

- 5** Suivez les informations des boîtes de dialogue et installez le fichier du guide d'utilisation sur CD-ROM.

→ Le guide d'utilisation sur CD-ROM s'installe.

- 6** Double-cliquez sur l'icône main.htm dans P-touch Editor 3.2/User's Guide du lecteur d'installation du guide d'utilisation sur CD-ROM.

→ Le navigateur démarre et le menu principal du guide d'utilisation sur CD-ROM s'affiche.

Les méthodes d'utilisation sont classées par fonction. Cliquez sur les méthodes pour afficher la fenêtre d'informations. Cliquez sur Index pour afficher une synthèse des mots-clés permettant la recherche d'éléments.

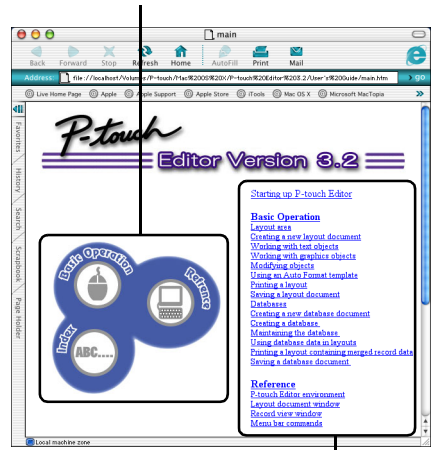

Le contenu de chaque menu est classé par élément. Cliquez sur les menus pour afficher la fenêtre d'informations.

La fenêtre d'informations présente l'utilisation des éléments de chaque menu.

Les méthodes d'utilisation sont classées par fonction. Cliquez sur les méthodes pour afficher la fenêtre d'informations. Cliquez sur Home pour revenir au menu principal.

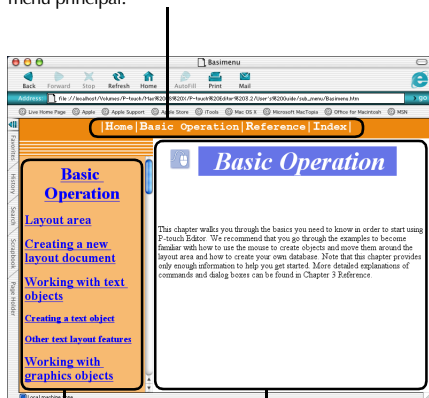

Les éléments de chaque menu s'affichent.

Les informations relatives à l'élément sélectionné s'affichent.

Remarque

- Le guide d'utilisation sur CD-ROM a été réalisé pour une utilisation optimale avec Internet Explorer 4.01 ou version ultérieure. Le guide d'utilisation sur CD-ROM peut ne pas s'afficher correctement avec d'autres navigateurs.

Création d'étiquettes à l'aide du logiciel P-touch Quick Editor

Vous pouvez créer simplement des étiquettes à l'aide du logiciel P-touch Quick Editor.

Lancement du logiciel P-touch Quick Editor

Lancez le logiciel P-touch Quick Editor.

■ Sous Mac OS 8.6-9.x

① Double-cliquez sur le dossier P-touch Quick Editor du lecteur d'installation du logiciel P-touch Quick Editor.

② Double-cliquez sur  P-touch Editor 3.2 .
Si un alias a été créé, double-cliquez sur l'icône d'alias.
→Le logiciel P-touch Quick Editor démarre.

■ Sous Mac OS X 10.1 ou version ultérieure

① Double-cliquez sur le dossier Applications du lecteur d'installation de Mac OS X.
→La fenêtre Applications s'affiche.

② Double-cliquez sur le dossier P-touch Quick Editor.
→La fenêtre P-touch Quick Editor s'affiche.

③ Double-cliquez sur  P-touch Editor 3.2 .
Si un alias a été créé, double-cliquez sur l'icône d'alias.
→Le logiciel P-touch Quick Editor démarre.

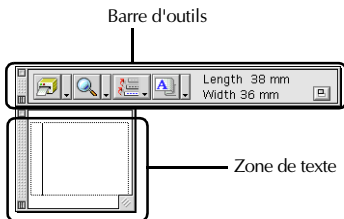

Utilisation du logiciel P-touch Quick Editor

Les opérations de base du logiciel P-touch Quick Editor sous Macintosh sont identiques à celles du logiciel sous Windows.

Lorsque vous devez cliquer avec le bouton droit de la souris sous Windows pour effectuer des opérations, vous devez cliquer et maintenir la touche de commande sous Macintosh.

Pour plus d'informations sur l'utilisation du logiciel P-touch Quick Editor, reportez-vous aux sections "Utilisation simple" (→ P. 78) et "Autres fonctions" (→ P. 78) du chapitre Création d'étiquettes : version Windows.

Après l'impression

Pour plus d'informations, reportez-vous à la section "Après l'impression" (→ P. 82) du chapitre
Création d'étiquettes : version Windows.

5

Annexes

Ce chapitre contient des informations relatives à la détection des pannes et présente une liste des accessoires et fournitures disponibles.

Création d'étiquettes de code à barres.....	98
Changement des paramètres P-touch	100
Entretien.....	102
Détection de pannes	106
Spécifications	108
Accessoires.....	110
Index	114
INFORMATION SUR LES CONTACTS POUR LE PT-9500PC (CANADA SEULEMENT).....	116

Création d'étiquettes de code à barres

Les étiquettes de code à barres servant au contrôle des produits et aux ventes peuvent être créées simplement avec la PT-9500PC. Les normes relatives aux codes à barres étant très diverses, vous devez créer les étiquettes de code à barres après confirmation des normes de création et de numérisation pour le lecteur de code à barres.

Synthèse des codes à barres

Les codes à barres pouvant être créés à l'aide de la PT-9500PC sont présentés ci-dessous.

Norme	Format	Caractères	Nombre de caractères	Windows	Macintosh
CODE39	Code unidimensionnel	0-9, A-Z, \$, /, %, +, -, ., espace	1-250	✓	✓
I-2/5 (ITF)	Code unidimensionnel	0-9	1-250	✓	✓
UPC-A	Code unidimensionnel	0-9	11+1 (chiffre de contrôle)	✓	✓
UPC-E	Code unidimensionnel	0-9	6+1 (chiffre de contrôle)	✓	✓
EAN13	Code unidimensionnel	0-9	12+1 (chiffre de contrôle)	✓	✓
EAN8	Code unidimensionnel	0-9	7+1 (chiffre de contrôle)	✓	✓
CODABAR (NW-7)	Code unidimensionnel	0-9, A-D, \$, /, :, +, -, .,	3-250	✓	✓ (30 caractères maximum)
CODE128	Code unidimensionnel	Tous les caractères ASCII (128 caractères) Code de contrôle (37 types)	1-250	✓	✓ (30 caractères maximum)
EAN128	Code unidimensionnel	Tous les caractères ASCII (128 caractères) Code de contrôle (37 types)	1-250	✓	✓ (30 caractères maximum)
POSTNET	Code unidimensionnel	0-9	5, 9, 11*	✓	✓
Laser Bar Code	Code unidimensionnel	0-9	3, 5, 7, 9, 11, 13, 15**	✓	✓

Norme	Format	Caractères	Nombre de caractères	Windows	Macintosh
ISBN-2	Code unidimensionnel	0-9	14+1 (chiffre de contrôle)	✓	✓
ISBN-5	Code unidimensionnel	0-9	17+1 (chiffre de contrôle)	✓	✓
PDF417	Code bidimensionnel (type empilé)	Tous les caractères	1-1 850 (si chiffres uniquement, 2 710 maximum)	✓	Non disponible
QRCODE	Code bidimensionnel (type matriciel)	Tous les caractères	1-1 817 (si chiffres uniquement, 7 089 maximum)	✓	Non disponible
Data matrix	Code bidimensionnel (type matriciel)	Tous les caractères	1-777 (si chiffres uniquement, 3 116 maximum)	✓	Non disponible

* Pour POSTNET, le premier chiffre des données totales correspond à 0.

** Pour les codes à barres laser, le premier chiffre des données saisies correspond au chiffre de contrôle.

Précautions relatives à l'impression d'étiquettes de code à barres

Les imprimantes d'étiquettes Brother P-touch ne sont pas spécialement conçues pour les codes à barres. Respectez les recommandations suivantes lorsque vous créez/imprimez des étiquettes de code à barres :

- **Veillez vérifier la lisibilité des codes à barres à l'aide du scanner prévu à cet effet.**
- **Les codes à barres doivent être imprimés en noir sur fond blanc. Il se peut que le lecteur de code à barres ne puisse pas numériser les étiquettes créées avec d'autres couleurs de support.**
- **La largeur maximale doit être définie pour les codes à barres. Si ce n'est pas le cas, le lecteur de code à barres risque de ne pas pouvoir numériser le code.**
- **La zone d'image de l'étiquette doit contenir l'image de code à barres toute entière, y compris les marges gauche et droite.**

Veillez noter que ces recommandations sont à titre informatif uniquement. Il ne s'agit pas d'une garantie ou représentation de l'aptitude des imprimantes d'étiquettes P-touch à imprimer des étiquettes de code à barres ni de la qualité ou de la lisibilité des étiquettes de code à barres imprimées à l'aide de l'imprimante d'étiquettes P-touch. Brother et ses sociétés affiliées déclinent toute responsabilité relative aux dommages et pertes résultant de l'utilisation des étiquettes de code à barres imprimées par une imprimante d'étiquettes P-touch.

Changement des paramètres P-touch

Cette section décrit les procédures de changement de vitesse de transmission de la PT-9500PC et fournit les informations pour les exécuter dans un environnement LAN.

Changement de mode USB ID

Si vous utilisez plusieurs PT-9500PC, vous pouvez changer le mode USB ID pour reconnaître et utiliser chaque PT-9500PC individuellement ou pour reconnaître toutes les PT-9500PC comme imprimante unique.

☐ Reconnaissance individuelle des PT-9500PC

Si le mode USB ID (à l'arrière de l'imprimante) est réglé sur "1", installez un pilote d'imprimante séparé pour chaque PT-9500PC.

Chaque PT-9500PC est alors reconnue comme imprimante différente par le PC.

☐ Reconnaissance des PT-9500PC comme imprimante unique.

Si le mode USB ID est réglé sur "2", n'installez le pilote d'imprimante qu'une seule fois et vous pourrez alors utiliser plusieurs PT-9500PC comme imprimante unique. Même si vous raccordez une autre PT-9500PC au PC, vous pouvez utiliser la PT-9500PC sans configuration supplémentaire.

Remarque

- En général, le commutateur USB ID est réglé sur "2".

- 1** Mettez la PT-9500PC et le PC hors tension.
- 2** Débranchez le câble d'interface USB de la PT-9500PC et du PC.

- 3** Changez le commutateur USB ID situé à l'arrière de la PT-9500PC.

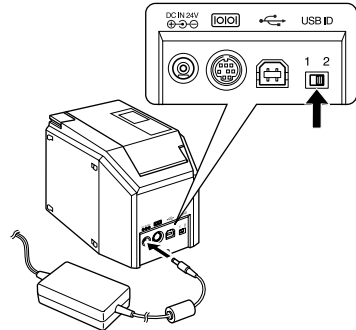

- 4** Rebranchez le câble d'interface USB sur la PT-9500PC et le PC.
- 5** Mettez la PT-9500PC sous tension, puis faites de même pour le PC.

Utilisation de plusieurs ordinateurs

Bien que la méthode recommandée d'impression depuis plusieurs ordinateurs vers la PT-9500PC préconise l'utilisation du serveur d'impression Ethernet PS-9000 en option, vous trouverez ci-dessous une autre méthode. La PT-9500PC peut être utilisée par plusieurs PC comme imprimante partagée. Raccordez la PT-9500PC à un seul PC et configurez-la pour une utilisation courante. La PT-9500PC peut alors être utilisée comme imprimante réseau par les PC sur le même réseau.

Cette fonction n'est possible que dans un environnement Windows.

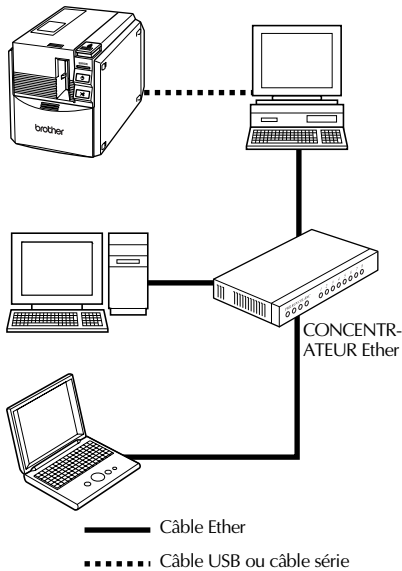

Remarque

- Les paramètres d'utilisation courante de l'imprimante varient en fonction du système d'exploitation utilisé sur le PC et de l'environnement LAN. Pour plus d'informations, consultez le mode d'emploi du PC.

Changement de la vitesse de transmission

La vitesse de transmission de l'interface série est réglée à l'usine sur 115 200 bps.

En cas d'utilisation d'un PC ne prenant pas en charge une vitesse de transmission du port série de 115 200 bps, réglez la vitesse de transmission de la PT-9500PC sur 9 600 bps.

Remarque

- Une fois la vitesse de transmission de la PT-9500PC changée, vous devez également régler celle du PC sur 9 600 bps. Pour plus d'informations, reportez-vous à la section "Réglage de la vitesse de transmission du PC et de la PT-9500PC" (→ P. 41).

- 1 Mettez la PT-9500PC hors tension.
- 2 La PT-9500PC hors tension, appuyez sur la touche on/off pendant 5 secondes minimum.

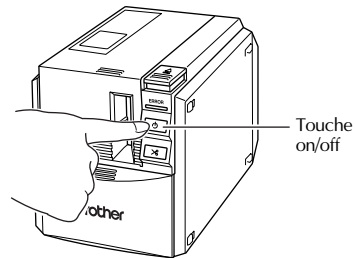

→ Le voyant ERROR (rouge) et le voyant de la touche on/off (vert) clignotent de manière alternative.

- 3 Après le clignotement alternatif des voyants, relâchez la touche on/off.

→ La vitesse de transmission est désormais réglée sur 9 600 bps.

Entretien

Les pièces internes de la PT-9500PC s'encrassent au fur et à mesure de l'utilisation de l'imprimante. Cette section décrit les procédures d'entretien de la PT-9500PC.

L'impression de l'étiquette n'est pas nette

Si une ligne blanche horizontale apparaît sur l'étiquette imprimée ou si les caractères ne sont pas nets, il se peut que la tête d'impression et le cabestan soient sales.

■ Auto-nettoyage

Éliminez toute saleté de la tête d'impression à l'aide de la fonction d'auto-nettoyage de la PT-9500PC.

- 1 Appuyez sur la touche de libération du couvercle et ouvrez le couvercle du logement de la cassette.

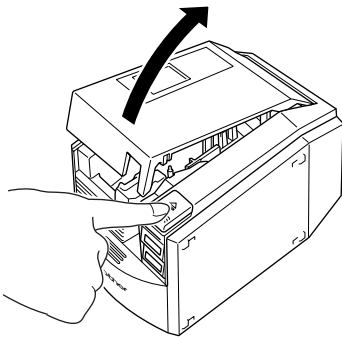

- 2 Retirez la cassette de ruban.
- 3 Refermez le couvercle du logement de la cassette.

- 4 Appuyez sur la touche avance/coupe.

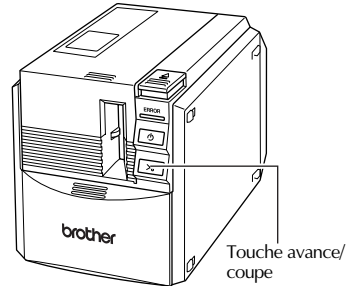

→ L'auto-nettoyage commence.

- 5 Appuyez sur la touche de libération du couvercle et ouvrez le couvercle du logement de la cassette. Une fois le cabestan arrêté, appuyez sur la touche de libération du couvercle.
- 6 Réinsérez la cassette de ruban, puis refermez le couvercle du logement de la cassette.

■ Nettoyage de la tête d'impression et du cabestan

Si vous n'utilisez pas la fonction d'auto-nettoyage pour nettoyer la tête d'impression, respectez les procédures suivantes pour nettoyer la PT-9500PC.

- ① Mettez la PT-9500PC hors tension.
- ② Appuyez sur la touche de libération du couvercle et ouvrez le couvercle du logement de la cassette.
- ③ Retirez la cassette de ruban.
- ④ Utilisez un coton-tige pour nettoyer la tête d'impression et le cabestan.

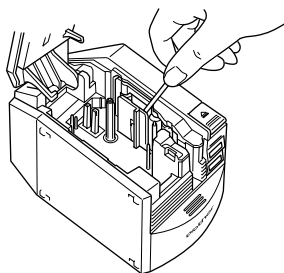

□ Tête d'impression

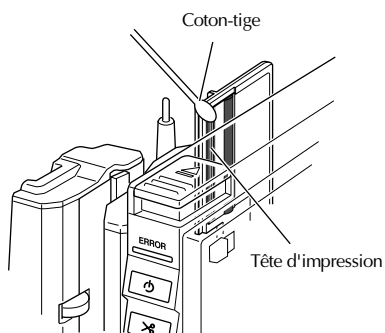

□ Cabestan

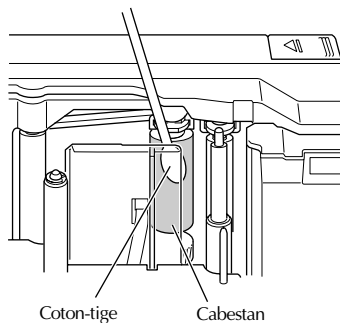

- ⑤ Réinsérez la cassette de ruban, puis refermez le couvercle du logement de la cassette.

Remarque

- La PT-9500PC est équipée d'une coupeuse pour couper les étiquettes imprimées. Veillez à ne pas toucher la coupeuse lorsque vous nettoyez la PT-9500PC.
- La tête d'impression est brûlante pendant et immédiatement après l'utilisation de l'imprimante. Ne nettoyez pas la PT-9500PC immédiatement après l'impression d'étiquettes.

■ Ruban de nettoyage

Utilisez le ruban de nettoyage TZ-CL6 de 1 1/2 po (36 mm) de largeur (vendu séparément) pour nettoyer facilement la PT-9500PC.

- 1 Appuyez sur la touche de libération du couvercle et ouvrez le couvercle du logement de la cassette.
- 2 Retirez la cassette de ruban et insérez le ruban de nettoyage.
- 3 Refermez le couvercle du logement de la cassette.
- 4 Appuyez sur la touche Avance/coupe. →Le nettoyage commence.
- 5 Appuyez sur la touche de libération du couvercle et ouvrez le couvercle du logement de la cassette. Lorsque le cabestan s'arrête, appuyez sur la touche de libération du couvercle.
- 6 Retirez le ruban de nettoyage, réinsérez la cassette de ruban, puis refermez le couvercle du logement de la cassette.

Remarque

- Pour plus d'informations sur l'utilisation du ruban de nettoyage, consultez le mode d'emploi fourni avec ce dernier.

Nettoyage de la coupeuse

Si les étiquettes imprimées ne sont pas éjectées correctement de la PT-9500PC, nettoyez la coupeuse pour couper les étiquettes.

- 1 Mettez la PT-9500PC hors tension.
- 2 Appuyez sur la touche de libération du couvercle et ouvrez le couvercle du logement de la cassette.
- 3 Retirez la cassette de ruban.
- 4 Utilisez un coton-tige pour nettoyer la coupeuse.

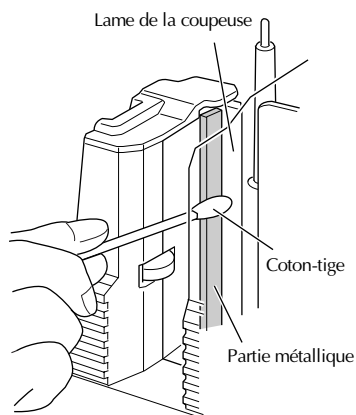
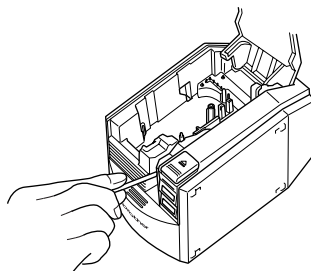

- 5** Réinsérez la cassette de ruban, puis refermez le couvercle du logement de la cassette.

Remarque

- Veillez à ne pas toucher la coupeuse lorsque vous nettoyez la PT-9500PC.
- La tête d'impression est brûlante pendant et immédiatement après l'utilisation de l'imprimante. Ne nettoyez pas la PT-9500PC immédiatement après l'impression d'étiquettes.

Détection de pannes

Pour la détection des pannes de la PT-9500PC, reportez-vous à la liste suivante des problèmes possibles.

Questions et réponses

Problème	Cause	Mesure
La PT-9500PC n'imprime pas. Une erreur d'impression est indiquée.	Le câble d'interface n'est pas branché correctement.	Vérifiez que le câble d'interface est correctement raccordé, que la cassette de ruban est correctement insérée et que le couvercle du logement de la cassette est fermé.
	La cassette de ruban n'est pas correctement insérée.	
	Le couvercle du logement de la cassette est ouvert.	
	Le câble d'interface USB est raccordé pendant une connexion série.	
Une bande rayée apparaît pendant l'impression.	La cassette de ruban est vide.	Insérez une cassette de ruban neuve, puis appuyez sur la touche Avance/ coupe ou mettez la PT-9500PC hors, puis sous tension.
La touche on/off ne s'allume pas ou ne clignote pas.	Le cordon d'alimentation n'est pas branché correctement.	Vérifiez que le cordon d'alimentation est correctement raccordé. Si le problème persiste, contactez le point de vente où vous avez acheté la PT-9500PC ou votre service technique agréé local.
Une ligne blanche horizontale apparaît sur l'étiquette imprimée.	La tête d'impression ou le cabestan est sale.	Reportez-vous à la section "L'impression de l'étiquette n'est pas nette" (→ P. 102) et nettoyez la tête d'impression et le cabestan.
Une erreur de transmission de données apparaît sur le PC.	Le mauvais port est sélectionné.	Sous Windows, sélectionnez le port approprié dans la liste "Imprimer vers le port suivant" dans la boîte de dialogue des propriétés de l'imprimante. Pour une connexion USB, sélectionnez PTUSB: sous Windows® 98/98 SE/Me ou USB00n: sous Windows® 2000 Pro/XP. Pour une connexion série, sélectionnez COM1: si la PT-9500PC est raccordée au port COM1 ou COM2: si la PT-9500PC est raccordée au port COM2.
	Les vitesses de transmission du PC et de la PT-9500PC sont différentes.	Reportez-vous à la section "Réglage de la vitesse de transmission du PC et de la PT-9500PC" (→ P. 41) et changez la vitesse de transmission.

Problème	Cause	Mesure
<p>La vitesse de transmission ne peut pas être définie à l'aide de l'assistant pour le changement de la vitesse de transmission ou à l'aide des utilitaires de la Brother PT-9500PC.</p>	<p>Erreur 99 : le PC ne peut pas détecter la PT-9500PC.</p>	<p>Vérifiez que la PT-9500PC est sous tension.</p> <p>Vérifiez que le câble d'interface est correctement raccordé.</p> <p>Vérifiez que le port COM auquel la PT-9500PC est raccordé est identique à celui qui est sélectionné dans l'assistant pour le changement de la vitesse de transmission. (De nombreux PC disposent de plusieurs ports COM et le port COM2 peut avoir été sélectionné par erreur dans l'assistant pour le changement de la vitesse de transmission.)</p> <p>Vérifiez que le câble d'interface USB n'est pas raccordé à la PT-9500PC pendant une connexion série.</p>
	<p>Erreur 1 ou Erreur 5 : le port série du PC ne peut pas être utilisé.</p>	<p>Si un autre périphérique de connexion série utilise le même port COM sous Windows[®] NT 4.0/2000 Pro/XP, les étiquettes ne peuvent pas être imprimées. Changez le port COM du périphérique de connexion série ou raccordez la PT-9500PC à un port COM non utilisé.</p> <p>Selon le PC, le port COM peut être désactivé par défaut. Consultez le mode d'emploi du PC ou contactez son fabricant pour activer le port COM. <Vérifiez le port COM> (Sous Windows[®] 95/98) Double-cliquez sur l'icône Système du Panneau de configuration. Cliquez sur l'onglet Gestionnaire de périphériques, puis sur le signe + en regard de Ports (COM et LPT)</p> <ul style="list-style-type: none"> • Vérifiez que les ports COM1 et COM2 sont répertoriés. • Vérifiez qu'aucun symbole d'erreur ne s'affiche.
	<p>Le PC ne prend pas en charge le réglage initial de la vitesse de transmission (115 200 bps) de la PT-9500PC.</p>	<p>Certains anciens PC peuvent ne pas prendre en charge le réglage initial de la vitesse de transmission (115 200 bps) de la PT-9500PC. Reportez-vous à la section "Changement de la vitesse de transmission" (→ P. 101). Une fois la vitesse de transmission changée, reportez-vous à la section "Réglage de la vitesse de transmission du PC et de la PT-9500PC" (→ P. 41) et réglez la vitesse sur 57 600 bps ou sur 9600 bps.</p>
<p>Une fois coupées, les étiquettes ne sont pas éjectées correctement de la PT-9500PC.</p>	<p>La lame de la coupeuse est sale.</p>	<p>Reportez-vous à la section "Nettoyage de la coupeuse" (→ P. 104) et nettoyez la coupeuse.</p>

Spécifications

PT-9500PC

Élément	Spécification	
Écran	Voyants LED (vert/rouge)	
Impression	Méthode d'impression	Impression sur ruban laminé pour transfert thermique/ impression thermique
	Tête d'impression	360 ppp/384 points
	Résolution d'impression	Pour les cassettes de ruban TZ : 360 ppp
	Vitesse d'impression	Pour les cassettes de ruban TZ : 20 mm/s maximum
	Largeur d'impression maximale	27,1 mm
Touches	Touche on/off Touche Avance/coupe	
Interface	Série (RS-232C) USB (compatible USB 1.1)	
Source d'alimentation	120 V c.a. 60 Hz (adaptateur secteur (modèle AD-9000))	
Consommation	Environ 30 W (pendant l'impression)	
Dimensions	116 (L) × 189,6 (P) × 127 (H) mm	
Poids	Environ 1,3 kg	
Coupeuse	Coupeuse entièrement automatique/coupeuse semi-automatique	
Option	Serveur d'impression USB optionnel PS9000	

Environnement d'exploitation

Élément		Spécification
Système d'exploitation	IBM PC ou compatible PC	Pour une connexion série Windows® 95*2/98/98 SE/Me/NT 4.0*2/2000 Pro*1/XP (périphérique pré-installé) Périphérique de port série (RS-232C)
		Pour une connexion USB Windows® 98/98 SE/Me/2000 Pro/XP (périphérique pré-installé) Périphérique de préparation de port USB
	Macintosh	Mac OS 8.6-9.x, Mac OS X 10.1-10.2.6 Périphérique de préparation de port USB
Interface		Port série, port USB (compatible USB 1.1)
Disque dur	IBM PC ou compatible PC	Plus de 70 Mo d'espace*3 disponible
	Macintosh	Plus de 100 Mo d'espace*3 disponible
Mémoire	IBM PC ou compatible PC	64 Mo minimum
	Macintosh	24 Mo minimum d'espace disponible
Écran	IBM PC ou compatible PC	SVGA, couleurs haute définition ou cartes graphiques supérieures
	Macintosh	256 couleurs minimum
Autre		Lecteur de CD-ROM

*1 Uniquement compatible avec Windows® 2000 Professionnel (sauf Windows® 2000 Server)

*2 Microsoft® Internet Explorer version 3.02 ou supérieure est requis pour exécuter le programme d'installation.
Sous Windows® NT 4.0, Service Pack 6 ou version ultérieure et Internet Explorer version 5.5 ou supérieure sont requis.

*3 Espace disponible requis lors de l'installation du logiciel avec toutes les options (sauf le guide d'utilisation sur CD-ROM sous Macintosh)

Accessoires

Les fournitures et accessoires suivants sont disponibles pour votre imprimante P-touch et peuvent être commandés directement auprès de Brother si votre revendeur ne les a pas en stock.

■ Etiquettes Avery pour P-touch :

Parfaites pour l'impression d'étiquettes sur papier Avery une par une (impression noire sur étiquettes blanches)

No. de stock	Description	Qté/paquet	Prix
AV1789	Étiquettes pour dossier de fichier (5/8 pouce x 3-1/2 pouces) - 50 étiquettes/cassette	1	19,99\$
AV1957	Étiquettes pour adresse de retour (3/4 pouce x 2-1/4 pouces) - 70 étiquettes/cassette	1	19,99\$
AV2067	Étiquettes d'adresse (3/4 pouce x 2-5/8 pouces) - 65 étiquettes/cassette	1	19,99\$

Rubans laminés TZ (26,2 pieds de long (7,8 m) sauf lorsqu'indiqué autrement)

No. de stock	Description	Qté/Paquet	Prix**
Rubans laminé de 1/2 pouce (36 mm) de largeur			
TZ-161	Caractères noirs sur adhésif transparent	1	32,95\$
TZ-261	Caractères noirs sur adhésif blanc	1	34,95\$
TZ-461	Caractères noirs sur adhésif rouge	1	34,95\$
TZ-561	Caractères noirs sur adhésif bleu	1	34,95\$
TZ-661	Caractères noirs sur adhésif jaune	1	34,95\$
TZ-262	Caractères rouges sur adhésif blanc	1	34,95\$
TZ-263	Caractères bleus sur adhésif blanc	1	34,95\$
Rubans laminés de 1 pouce (24 mm) de largeur			
TZ-151	Caractères noirs sur adhésif transparent	1	25,99\$
TZ-251	Caractères noirs sur adhésif blanc	1	28,99\$
TZ-451	Caractères noirs sur adhésif rouge	1	28,99\$
TZ-651	Caractères noirs sur adhésif jaune	1	28,99\$
TZ-252	Caractères rouges sur adhésif blanc	1	28,99\$
TZ-253	Caractères bleus sur adhésif blanc	1	28,99\$
TZ-354	Caractères dorés sur adhésif noir	1	31,99\$
TZ-155	Caractères blancs sur adhésif transparent	1	32,95\$
TZ-355	Caractères blancs sur adhésif noir	1	31,99\$
*TZ-B51	Caractères noirs sur adhésif orange fluorescent	1	35,99\$
Rubans laminés de 3/4 pouce (18 mm) de largeur			
TZ-141	Caractères noirs sur adhésif transparent	1	22,99\$
TZ-M41	Caractères noirs sur adhésif transparent (mat)	1	24,99\$
TZ-241	Caractères noirs sur adhésif blanc	1	24,99\$
TZ-242	Caractères rouges sur adhésif blanc	1	24,99\$
TZ-243	Caractères bleus sur adhésif blanc	1	24,99\$

No. de stock	Description	Qté/Paquet	Prix**
TZ-344	Caractères dorés sur adhésif noir	1	28,99\$
TZ-345	Caractères blancs sur adhésif noir	1	28,99\$
TZ-545	Caractères blancs sur adhésif bleu	1	28,99\$
TZ-641	Caractères noirs sur adhésif jaune	1	24,99\$
*TZ-B41	Caractères noirs sur adhésif orange fluorescent	1	29,99\$
Rubans laminé de 1/2 pouce (12 mm) de largeur			
TZ-131	Caractères noirs sur adhésif transparent	1	19,99\$
TZ-132	Caractères rouges sur adhésif transparent	1	19,99\$
TZ-133	Caractères bleus sur adhésif transparent	1	19,99\$
TZ-135	Caractères blancs sur adhésif transparent	1	23,95\$
TZ-231	Caractères noirs sur adhésif blanc	1	20,99\$
TZ-232	Caractères rouges sur adhésif blanc	1	20,99\$
TZ-233	Caractères bleus sur adhésif blanc	1	20,99\$
TZ-334	Caractères dorés sur adhésif noir	1	24,99\$
TZ-335	Caractères blancs sur adhésif noir	1	24,99\$
TZ-431	Caractères noirs sur adhésif rouge	1	20,99\$
TZ-435	Caractères blancs sur adhésif rouge	1	24,99\$
TZ-531	Caractères noirs sur adhésif bleu	1	20,99\$
TZ-631	Caractères noirs sur adhésif jaune	1	20,99\$
TZ-731	Caractères noirs sur adhésif vert	1	20,99\$
TZ-M31	Caractères noirs sur adhésif transparent (mat)	1	20,99\$
Rubans laminé de 3/8 pouce (9 mm)de largeur			
TZ-121	Caractères noirs sur adhésif transparent	1	16,99\$
TZ-221	Caractères noirs sur adhésif blanc	1	19,99\$
TZ-222	Caractères rouges sur adhésif blanc	1	19,99\$
TZ-223	Caractères bleus sur adhésif blanc	1	19,99\$
TZ-325	Caractères blancs sur adhésif noir	1	22,99\$
Rubans laminé de 1/4 pouce (6 mm) de largeur			
TZ-111	Caractères noirs sur adhésif transparent	1	14,99\$
TZ-211	Caractères noirs sur adhésif blanc	1	16,99\$
TZ-315	Caractères blancs sur adhésif noir	1	20,99\$

* 16,4 pieds (4,92 m) de longueur

Rubans non laminés

No. de stock	Description	Qté/Paquet	Prix**
3/4 pouce (18 mm)			
TZ-N641	Caractères noirs sur adhésif jaune	1	21,99\$
TZ-N541	Caractères noirs sur adhésif bleu	1	21,99\$
TZ-NF41	Caractères noirs sur adhésif violet	1	21,99\$
1/2 pouce (12 mm)			
TZ-N631	Caractères noirs sur adhésif jaune	1	17,99\$
TZ-N531	Caractères noirs sur adhésif bleu	1	17,99\$
TZ-NF31	Caractères noirs sur adhésif violet	1	17,99\$

Ruban à forte adhérence

No. de stock	Description	Qté/paquet	Prix
TZS131	Caractères noirs sur fond transparent de 1/2 pouce (12 mm)	1	23,99\$
TZS141	Caractères noirs sur fond transparent de 3/4 pouce (18 mm)	1	27,99\$
TZS151	Caractères noirs sur fond transparent de 1 pouce (24 mm)	1	31,99\$
TZS161	Caractères noirs sur fond transparent de 1-1/2 pouce (36 mm)	1	38,99\$
TZS211	Caractères noirs sur fond blanc de 1/4 pouce (6 mm)	1	19,99\$
TZS221	Caractères noirs sur fond blanc de 3/8 pouce (9 mm)	1	21,99\$
TZS231	Caractères noirs sur fond blanc de 1/2 pouce (12 mm)	1	23,99\$
TZS241	Caractères noirs sur fond blanc de 3/4 pouce (18 mm)	1	27,99\$
TZS251	Caractères noirs sur fond blanc de 1 pouce (24 mm)	1	31,99\$
TZS261	Caractères noirs sur fond blanc de 1-1/2 pouce (36 mm)	1	38,99\$
TZS631	Caractères noirs sur fond jaune de 1/2 pouce (12 mm)	1	23,99\$
TZS641	Caractères noirs sur fond jaune de 3/4 pouce (18 mm)	1	27,99\$
TZS651	Caractères noirs sur fond jaune de 1 pouce (24 mm)	1	31,99\$
TZS661	Caractères noirs sur fond jaune de 1-1/2 pouce (36 mm)	1	38,99\$
TZS941	Caractères noirs sur fond argent mat de 3/4 pouce (18 mm)	1	31,99\$
TZS951	Caractères noirs sur fond argent mat de 1 pouce (24 mm)	1	34,99\$
TZS961	Caractères noirs sur fond argent mat de 1-1/2 pouce (36 mm)	1	49,99\$

* Tous les rubans ont une longueur de 26,2 pouces sauf mention contraire.

Ruban ID souple : Adhésif spécial pour pliage, emballage et signalisation

No. de stock	Description	Qté/paquet	Prix
TZFX231	Caractères noirs sur fond blanc de 1/2 pouce (12 mm)	1	23,99\$
TZFX241	Caractères noirs sur fond blanc de 3/4 pouce (18 mm)	1	27,99\$
TZFX251	Caractères noirs sur fond blanc de 1 pouce (24 mm)	1	31,99\$
TZFX261	Caractères noirs sur fond blanc de 1-1/2 pouce (36 mm)	1	38,99\$

Ruban sécuritaire

No. de stock	Description	Qté/Paquet	Prix**
3/4 pouce (18 mm)			
TZ-SE4	Caractères noirs sur adhésif blanc	1	49,95\$

Ruban tissu

No. de stock	Description	Qté/Paquet	Prix**
1/2 pouce (12 mm)			
TZ-FA3	Caractères bleus sur adhésif blanc	1	34,95\$

Kit timbre/porte-timbre

No. de stock	Description	Qté/Paquet	Prix**
3/4 pouce (18 mm) Surface timbre 9 x 55 mm			
SK-MB	Tampon supplémentaire pour timbres larges avec encre noire	1	49,95\$

Options

No. de stock	Description	Qté/Paquet	Prix**
TZ-CL6	Ruban de nettoyage	1	34,95\$
PS9000	Serveur d'impression (conçu pour la PT9500PC)	1	499,95\$

** Prix et disponibilité des accessoires sujets à changement sans préavis.

*** Nous appeler pour les prix.

A

Accessoires	10, 110
Adaptateur secteur	10, 15
Administrateur	26
Aide	74
Ajout/suppression de programmes.....	44
Ajouter ou supprimer des programmes.....	44
Arranger texte	71, 89
Auto-nettoyage.....	102

B

Bac de récupération	10, 22
Badge d'identité	72, 89
Barre d'outils de dessin	70, 88
Barre des objets.....	71, 89
Barre des propriétés	70, 88
Bâtonnet de lettrage	10
Bâtonnet de lettrage	82

C

Cabestan	103
Câble d'interface série.....	10, 18
Câble d'interface USB	10, 17
Cadre décoratif	71
Calendrier	71
Capture d'écran	71
Cassette de ruban.....	10, 20
Catalogue de cassettes de ruban.....	11
CD-ROM	11, 93
Changement de la couleur de fond	80
Clip Art	71, 89
Code à barres.....	71, 89, 98
Commutateur USB ID	12, 100
Cordon d'alimentation	10, 15
Coupeuse.....	104
Couvercle du logement de la cassette	12

D

Date et heure	71, 89
Définition de la forme du texte.....	79
Définition des dimensions de l'étiquette.....	78
Désinstallation	44, 52, 63
Désinstallation du logiciel.....	44, 52, 63
Désinstallation du logiciel	
P-touch Editor	52, 63
Désinstallation du logiciel	
P-touch Quick Editor.....	52, 65

Détection de pannes	106
Droits.....	54, 57
Droits d'administrateur	26

E

Entretien	102
Environnement d'exploitation	109
Étiquettes	68, 86
Étiquettes AV	110

F

Fenêtre de mise en page	70, 88
Fusionner champ de base de données.....	89

G

Guide d'utilisation sur CD-ROM.....	93
Guide de référence rapide	11

I

Image.....	71, 89
Importation de texte.....	81
Impression	73, 81, 90
Imprimante réseau	39, 101
Insertion de la cassette de ruban	20
Insertion de symboles	80
Installation	24, 25, 47, 54
Installation avancée	33
Installation de base	26
Installation du pilote d'imprimante.	59

L

Lancement du logiciel P-touch Editor.....	69, 87
Lancement du logiciel	
P-touch Quick Editor.....	77, 95
Logiciel.....	24

M

Mac OS 8.6-9.x	47
Mac OS X 10.1-	54
Macintosh.....	47, 54, 85
Mise en place du bac de récupération	22
Mode USB ID	100

O

Options d'impression	73, 81, 90
----------------------------	------------

P

Paramètres P-touch	100
Photo	71, 89
Pilote d'imprimante.....	24, 35, 47, 50
Port série.....	12, 18
Port USB	12, 17
Précautions importantes	4
Préparatifs	14
Print Center.....	62
Printer Center.....	66
Prise de l'adaptateur secteur.....	12
Propriétés d'impression	70
Propriétés de la page.....	70, 88
Propriétés de mise en page.....	70, 88
Propriétés de police	88
Propriétés de texte.....	70, 88
PS-9000	39
PT-9500PC.....	10
P-touch Editor	24, 32, 47, 54, 69, 87
P-touch Quick Editor.....	24, 33, 49, 57, 77, 95

Q

Questions et réponses	106
-----------------------------	-----

R

Raccordement à la source d'alimentation.....	15
Raccordement à un PC.....	16
Raccordement à un port série.....	18, 36
Raccordement à un port USB.....	17, 35
Raccordement de la PT-9500PC.....	15
Réduction en icône du logiciel	
P-touch Quick Editor.....	81
Retrait de l'endos de l'étiquette	82
Ruban de nettoyage	104
Rubans TZ.....	20

S

Sélecteur	52
Sélection de l'imprimante	52, 62
Serveur d'impression.....	39
Sortie d'étiquette.....	12
Spécifications.....	108
Support du bac de récupération	12
Suppression.....	44, 52, 63
Suppression du pilote d'imprimante	53, 66
Suppression du pilote d'imprimante	
PT-9500PC.....	45
Symbole.....	71
Système d'exploitation	24

T

Table	71
Tête d'impression.....	103
Texte.....	71
Touche Avance/coupe	21
Touche avance/coupe.....	12
Touche de libération du couvercle.....	12, 20
Touche on/off	12, 19

U

Utilisation de ce manuel	3
Utilisation de l'historique de texte.....	79

V

Vitesse de transmission	41, 101
Vitesse de transmission du PC et de la	
PT-9500PC.....	41
Voyant.....	13
Voyant ERROR.....	12
Vue arrière.....	12
Vue avant	12

W

Windows	25, 67
---------------	--------

INFORMATION SUR LES CONTACTS POUR LE PT-9500PC (CANADA SEULEMENT)

PT-9500PC CONTACT INFORMATION (for Canada Only)

Service Center List / Liste des centres de service

Si vous avez besoin d'un centre de service local, appeler le 1-877-BROTHER (1-877-276-8437) pour l'adresse du centre de service autorisé le plus proche.

Si vous devez joindre un centre de service local, veuillez appeler le 1-877-BROTHER (1-877-276-8437) pour vous informer sur le centre de service autorisé le plus proche de vous.

Operational Assistance / Pour de l'assistance sur le fonctionnement

Pour une assistance technique et des conseils concernant le fonctionnement, appeler le 1-877-BROTHER (1-877-276-8437)

Pour une assistance technique et sur le fonctionnement vous pouvez appeler le 1-877-BROTHER (1-877-276-8437)

Assistance on the Internet / Assistance sur l'internet

Pour des informations concernant les produits et le téléchargement des derniers pilotes :
<http://www.brother.ca> ou <http://www.brother.com>

Pour des informations sur les produits et le téléchargement des derniers pilotes:
<http://www.brother.ca> ou <http://www.brother.com>

Accessories & Supplies / Accessoires et fournitures

Pour commander les accessoires et les fournitures Brother en utilisant votre carte Visa ou MasterCard, vous pouvez téléphoner sans frais au 1-877-BROTHER (1-877-276-8437), ou pour commander par la poste, veuillez remplir le bon de commande des accessoires que vous trouverez dans votre manuel d'emploi et postez-le accompagné de votre paiement à :

Pour commander les accessoires et les fournitures Brother en utilisant votre carte Visa ou MasterCard, vous pouvez téléphoner sans frais au 1-877-BROTHER (1-877-276-8437), ou pour commander par la poste, veuillez remplir le bon de commande des accessoires que vous trouverez dans votre manuel d'emploi et postez-le accompagné de votre paiement à :

La corporation internationale Brother (Canada) Ltée
Brother International Corp. (Canada) Ltd.
1, rue Hotel de Ville,
Dollard des Ormeaux, QC
Canada H9B 3H6

INFORMATION SUR LES CONTACTS POUR LE PT-9500PC (CANADA SEULEMENT)

PT-9500PC CONTACT INFORMATION (for Canada Only)

Service Center List / Liste des centres de service

Si vous avez besoin d'un centre de service local, veuillez appeler le 1-877-BROTHER
(1-877-276-8437)

pour l'adresse du centre de service autorisé le plus proche.

Si vous devez joindre un centre de service local, veuillez appeler le 1-877-BROTHER
(1-877-276-8437) pour vous informer sur le centre de service autorisé le plus proche de vous.

Operational Assistance / Pour de l'assistance sur le fonctionnement

Pour une assistance technique et sur le fonctionnement vous pouvez appeler le
1-877-BROTHER (1-877-276-8437)

Pour une assistance technique et sur le fonctionnement vous pouvez
téléphoner au 1-877-BROTHER (1-877-276-8437)

Assistance on the Internet / Assistance sur l'internet

Pour des informations concernant les produits et le téléchargement des derniers pilotes :
<http://www.brother.ca> ou <http://www.brother.com>

Pour de l'information sur les produits et pour télécharger les dernier pilotes :
<http://www.brother.ca> ou <http://www.brother.com>

Accessories & Supplies / Accessoires et fournitures

Pour commander les accessoires et les fournitures Brother en utilisant votre carte Visa ou
MasterCard, vous pouvez téléphoner sans frais au
1-877-BROTHER (1-877-276-8437), ou pour commander par la poste, veuillez remplir le
bon de commande des accessoires
que vous trouverez dans votre manuel d'emploi et postez-le accompagné de votre paiement à :

Pour commander les accessoires et les fournitures Brother en utilisant votre carte Visa
ou MasterCard, vous pouvez téléphoner sans frais au 1-877-BROTHER (1-877-276-8437),
ou pour commander par la poste, veuillez remplir le bon de commande des accessoires
que vous trouverez dans votre manuel d'emploi et postez-le accompagné de votre paiement à :

La corporation internationale Brother (Canada) Ltée
Brother International Corp. (Canada) Ltd.
1, rue Hotel de Ville,
Dollard des Ormeaux, QC
Canada H9B 3H6

brother®

Printed in China
LN4251001

Free Manuals Download Website

<http://myh66.com>

<http://usermanuals.us>

<http://www.somanuals.com>

<http://www.4manuals.cc>

<http://www.manual-lib.com>

<http://www.404manual.com>

<http://www.luxmanual.com>

<http://aubethermostatmanual.com>

Golf course search by state

<http://golfingnear.com>

Email search by domain

<http://emailbydomain.com>

Auto manuals search

<http://auto.somanuals.com>

TV manuals search

<http://tv.somanuals.com>